

# Einwohnergemeinde Wengi

# Jahresrechnung 2019

nach HRM2

## INHALTSVERZEICHNIS

0 Auf einen Blick.....	4
1 BERICHTERSTATTUNG.....	5
2 ECKDATEN.....	12
2.1 Übersicht.....	12
2.2 Selbstfinanzierung / Finanzierungsergebnis.....	13
2.3 Gestufte Erfolgsausweise.....	14
2.3.1 Gesamter Haushalt.....	14
2.3.2 Allgemeiner Haushalt.....	15
2.3.3 Abwasserentsorgung.....	16
2.3.4 Abfall.....	17
3 BILANZ.....	18
4 FUNKTIONEN.....	19
4.1 Erfolgsrechnung.....	19
4.2 Investitionsrechnung.....	25
5 SACHGRUPPEN.....	26
5.1 Erfolgsrechnung.....	26
5.2 Investitionsrechnung.....	27
6 GELDFLUSSRECHNUNG.....	28
7 FINANZKENNZAHLEN.....	33
7.1 Gesamthaushalt.....	33
7.2 Allgemeiner Haushalt.....	34
7.3 Spezialfinanzierung Abwasserentsorgung.....	35
7.4 Spezialfinanzierung Abfall.....	35
8 ANTRAG DER EXEKUTIVE.....	36
9 BESTÄTIGUNGSBERICHT.....	38
10 GENEHMIGUNG DER JAHRESRECHNUNG.....	39

11 ANHANG .....	40
11.1 Regelwerk .....	40
11.1.1 Angewendetes Regelwerk .....	40
11.1.2 Bewertung Finanzvermögen .....	40
11.1.3 Bewertung Verwaltungsvermögen .....	41
11.1.4 Aktivierungsgrenzen .....	41
11.1.5 Bestehendes Verwaltungsvermögen .....	41
11.2 Grundlagen der Jahresrechnung .....	42
11.3 Eigenkapitalnachweis .....	43
11.4 Rückstellungsspiegel .....	44
11.5 Beteiligungsspiegel .....	45
11.6 Gewährleistungsspiegel .....	50
11.7 Anlagespiegel .....	51
11.8 Kreditkontrolle .....	54
11.8.1 Verpflichtungskredite für Investitionen .....	54
11.8.2 Nachkredite .....	55
11.9 Weitere massgebende Angaben .....	57
12 DETAILS ZUR RECHNUNG .....	58
12.1 Bilanz .....	58
12.2 Erfolgsrechnung nach Funktionen .....	65
12.3 Erfolgsrechnung nach Sachgruppen .....	84
12.4 Investitionsrechnung nach Funktionen .....	91
12.5 Investitionsrechnung nach Sachgruppen .....	93

## 0 Auf einen Blick (Management Summary)

Der Gesamthaushalt weist einen **Aufwandüberschuss von CHF 82'847.25** aus. Dieser setzt sich zusammen aus dem ausgeglichenen Ergebnis im Allgemeinen Haushalt (steuerfinanziert) und dem Aufwandüberschuss in den gebührenfinanzierten Spezialfinanzierungen von CHF 82'847.25.

### Erfolgsrechnung

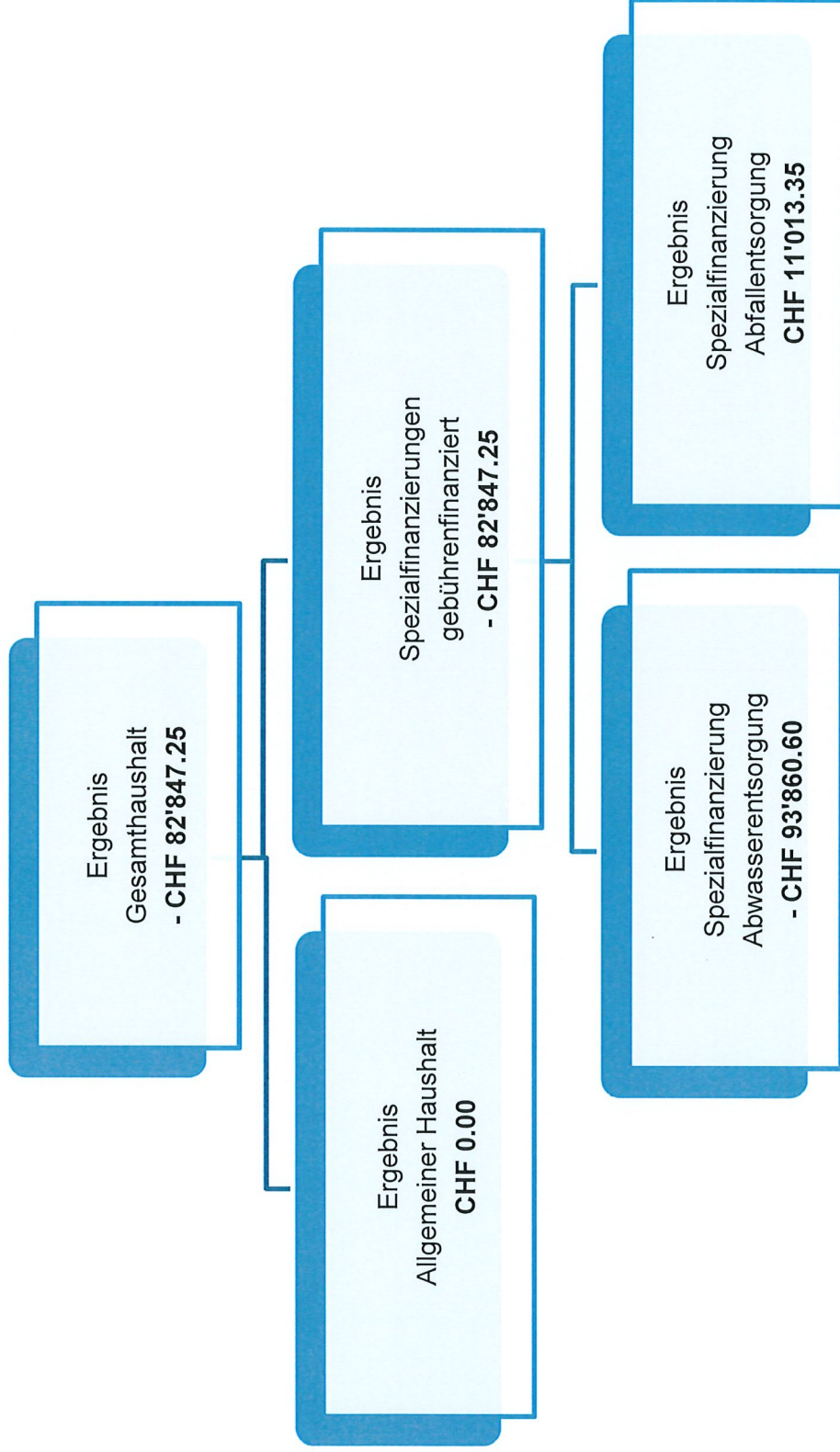

# 1 BERICHTERSTATTUNG

## 1.1. Bericht

### Allgemeines

Die Jahresrechnung 2019 wurde nach dem Harmonisierten Rechnungslegungsmodell HRM2, gemäss Art. 70 Gemeindegesetz (GG, BSG 170.11), erstellt. Nach HRM2 wird das Ergebnis über den Gesamthaushalt, den Allgemeinen Haushalt (steuerfinanziert) und den Spezialfinanzierungen separat dargestellt.

### Steueranlage

Die vorliegende Rechnung basiert auf folgenden Steueranlagen und Gebührensätzen:

Gemeindesteueranlage	1,95 Einheiten
Liegenschaftsteuer	1,2 % des amtlichen Wertes
Feuerwehropflichtersatz	4,0 % der Kantonssteuern, mindestens CHF 20.00, maximal CHF 450.00
Hundetaxe	CHF 80.00
Abwassergebühr	CHF 9.50 pro Belastungswert + MWST
	CHF 2.10 pro m <sup>3</sup> Wasserverbrauch + MWST
Abfallgebühr	CHF 120.00 Wohnungsgebühr
	CHF 100.00 pro Betrieb (Gewerbe, Landwirtschaft, Dienstleistung) ohne Container
	CHF 40.00 pro Betrieb (Gewerbe, Landwirtschaft, Dienstleistung) mit Container
	CHF 50.00 pro Betrieb (Nebenerwerb)

### 1.1.1 Erfolgsrechnung

#### Ergebnis Gesamthaushalt

Der Gesamthaushalt schliesst mit einem **Aufwandüberschuss** von **CHF 82'847.25** ab. Budgetiert war ein Aufwandüberschuss von CHF 126'000.00. Die Besserstellung gegenüber dem Budget 2019 beträgt CHF 43'152.75.

#### Ergebnis Allgemeiner Haushalt

Der Allgemeine Haushalt (Steuerhaushalt) weist ein ausgeglichenes Ergebnis aus. Budgetiert war ein Aufwandüberschuss von CHF 116'900.00, womit die Besserstellung gegenüber dem Budget 2019 CHF 116'900.00 beträgt. Ohne die Verbuchung von systembedingten zusätzlichen Abschreibungen in der Höhe von CHF 43'001.85, die gemäss Gemeindeverordnung vorgeschrieben sind und die in die finanzpolitischen Reserven eingelegt werden müssen, würde der Allgemeine Haushalt einen entsprechenden Ertragsüberschuss ausweisen und die Besserstellung gegenüber dem Budget 2019 würde CHF 159'901.85 betragen.

### 1.1.2 Ergebnisse Spezialfinanzierungen gebührenfinanzierte Bereiche (gem. Art. 30 Bst. B FHDV)

#### SF Abwasserentsorgung

Die Abwasserentsorgung (Funktion 7201) schliesst mit einem **Aufwandüberschuss von CHF 93'860.60** ab. Budgetiert wurde ein Aufwandüberschuss von CHF 15'850.00. Die Anschlussgebühren von CHF 13'160.00 werden nach HRM2 in der Erfolgsrechnung erfasst und in die Spezialfinanzierung Werterhalt eingelegt, da diese für Investitionen zu verwenden sind. Die Spezialfinanzierung Rechnungsausgleich weist per Ende 2018 einen hohen Bestand aus. Damit der Bestand der Spezialfinanzierung Rechnungsausgleich abgebaut und die Spezialfinanzierung Werterhalt erhöht werden kann, erfolgt für das Jahr 2019 die Einlage in die Spezialfinanzierung Werterhalt im Betrag von CHF 50'335.00, 100 % der jährlichen Werterhaltungskosten. Weiter werden die Anschlussgebühren nicht an die jährliche Einlage in den Werterhalt angerechnet und es erfolgt im 2019 keine Entnahme der Aufwendungen für den „werterhaltenden Unterhalt“, welche der Erfolgsrechnung belastet wurden.

Im 2019 wurde der Wiederbeschaffungswert der Abwasseranlagen aktualisiert. Dieser lautet neu auf CHF 4'026'772.00 (bisher auf CHF 3'623'340.00). Die jährlichen Werterhaltungskosten (Einlage in die Spezialfinanzierung Werterhalt) betragen somit CHF 50'335.00 (1.25 % von CHF 4'026'772.00).

Die Erhöhung des Aufwandüberschusses im Vergleich zum Budget 2019 ergibt sich vor allem durch die erwähnten Handlungen.

Der Saldo der Spezialfinanzierung Rechnungsausgleich (Konto 29002.01) beträgt per 31. Dezember 2019 CHF 747'366.35. Der Bestand der Spezialfinanzierung Werterhalt (Konto: 29302.01) beläuft sich per 31. Dezember 2019 auf CHF 658'255.00.

#### SF Abfall

Die Abfallentsorgung (Funktion 7301) schliesst mit einem Ertragsüberschuss von CHF 11'013.35 ab. Budgetiert wurde ein Ertragsüberschuss von CHF 6'750.00. Die Besserstellung gegenüber dem Budget von CHF 4'263.35 ergibt sich aufgrund von tieferen Aufwendungen und höheren Erträgen in der gesamten Funktion. Der Saldo der Spezialfinanzierung Rechnungsausgleich (Konto: 29003.01) beträgt per 31. Dezember 2019 CHF 44'372.80.

### 1.1.3 Übrige Spezialfinanzierungen (SF) mit Gemeindereglement

#### SF Liegenschaften Finanzvermögen (WEU)

Die Einlage in die Spezialfinanzierung Liegenschaften Finanzvermögen (WEU) (Konto: 29300.01) lautet auf CHF 23'976.50 und die Entnahme für baulichen Unterhalt und Reparaturen auf CHF 10'936.30. Der Saldo der Spezialfinanzierung Vorfinanzierung Werterhalt beträgt per 31. Dezember 2019 CHF 94'293.95.

### 1.1.4 Wesentliches zur Erfolgsrechnung Gesamthaushalt (Aufwand und Ertrag)

Die nachfolgenden Kommentare beziehen sich auf den Gesamthaushalt.

### Personalaufwand

Der Personalaufwand ist CHF 28'807.35 tiefer als budgetiert. Weniger Sitzungsgelder beim Gemeinderat und Kommissionen und tiefere Lohnkosten beim Verwaltungs- und Betriebspersonal sind Gründe dafür.

	Rechnung 2019	Budget 2019	Rechnung 2018
<b>Personalaufwand</b>			
<b>30 Personalaufwand</b>	<b>398'592.65</b>	<b>427'400.00</b>	<b>408'041.40</b>
300 Behörden und Kommissionen	43'669.30	47'600.00	44'966.65
301 Löhne des Verwaltungs- und Betriebspersonals	292'489.45	316'150.00	306'258.50
304 Kinder- und Ausbildungszulagen	1'500.00	0.00	0.00
305 Arbeitgeberbeiträge	50'360.10	51'250.00	50'796.70
309 Übriger Personalaufwand	10'573.80	12'400.00	6'019.55

### Sachaufwand

Der Sachaufwand liegt CHF 190'502.45 unter dem Budget. Die Hauptgründe dafür liegen bei tieferen Sachaufwendungen in praktisch allen Bereichen, vor allem bei der Verwaltung, der Schule, den Liegenschaften und den Gemeindestrassen.

	Rechnung 2019	Budget 2019	Rechnung 2018
<b>Sach- und übriger Betriebsaufwand</b>	<b>407'997.55</b>	<b>598'500.00</b>	<b>622'595.90</b>
<b>31 Sach- und übriger Betriebsaufwand</b>	<b>407'997.55</b>	<b>598'500.00</b>	<b>622'595.90</b>
310 Material- und Warenaufwand	34'867.50	55'900.00	47'376.00
311 Nicht aktivierbare Anlagen	13'806.60	29'900.00	15'447.00
312 Ver- und Entsorgung Liegenschaften VV	32'240.55	38'950.00	37'384.90
313 Dienstleistungen und Honorare	182'568.99	230'700.00	187'249.20
314 Baulicher Unterhalt und betrieblicher Unterhalt	81'353.81	133'100.00	128'487.35
315 Unterhalt Mobilien und immaterielle Anlagen	12'312.90	24'500.00	16'370.65
316 Mieten, Leasing, Pachten, Benützungsgebühren	27'112.05	36'500.00	26'286.15
317 Spesenentschädigungen	16'883.50	19'700.00	15'833.00
318 Wertberichtigungen auf Forderungen	-4'534.05	15'800.00	137'374.85
319 Verschiedener Betriebsaufwand	11'385.70	13'450.00	10'786.80

### Abschreibungen

Das bestehende Verwaltungsvermögen per 01.01.2016 wurde zu Buchwerten in HRM2 übernommen. Dieses betrug CHF 343'888.50 und wird innert 12 Jahren (CHF 28'650.00/Jahr) abgeschrieben. Somit wurden im 2019 **Abschreibungen** von **CHF 28'650.00** vorgenommen.

Ab 2016 wird das Verwaltungsvermögen je Anlagekategorie linear nach Nutzungsdauer abgeschrieben (gemäss Anhang 2 GV). Diese ordentlichen Abschreibungen betragen im 2019 **CHF 24'094.75**.

### Übersicht Abschreibungen

Da nicht alle geplanten Investitionsprojekte (Neugestaltung Abfallsammelstelle, Ersatz Heizung in Schulliegenschaften) ausgeführt wurden und laufende Projekte (Sanierung Vereinslokal/Feuerwehrmagazin und Sanierung Gemeindehaus) nicht abgeschlossen werden konnten, sind die planmässigen Abschreibungen um CHF 14'105.25 tiefer als budgetiert ausgefallen.

Abschreibungen	Rechnung 2019	Budget 2019	Rechnung 2018
<b>33 Abschreibungen Verwaltungsvermögen</b>	<b>52'744.75</b>	<b>66'850.00</b>	<b>39'277.35</b>
330 Sachanlagen VV	41'560.75	54'750.00	39'277.35
332 Abschreibungen immaterielle Anlagen	11'184.00	12'100.00	0.00

### Zusätzliche Abschreibungen VV

Zusätzliche Abschreibungen müssen vorgenommen werden, wenn die folgenden Bedingungen kumulativ erfüllt sind:

- Ertragsüberschuss im Allgemeinen Haushalt
- Die ordentlichen Abschreibungen des Allgemeinen Haushalts sind kleiner als die Nettoinvestitionen des Allgemeinen Haushalts

Da diese Bedingungen im Rechnungsjahr 2019 zutreffen, wurden zusätzliche Abschreibungen von CHF 43'001.85 vorgenommen und in die finanzielle Reserve (SG 2940) eingelegt.

### Berechnung zusätzliche Abschreibungen

Ertragsüberschuss Allgemeiner Haushalt	110'093.50
Nettoinvestitionen Allgemeiner Haushalt	<u>51'857.00</u>
/. ordentliche Abschreibungen Allgemeiner Haushalt	58'236.50
Differenz	43'001.85

### Zusätzliche Abschreibungen (höchstens im Betrag des Ertragsüberschusses)

**43'001.85**

### Transferaufwand

Der Transferaufwand liegt CHF 72'818.85 unter dem Budget. Die Entschädigungen und Beiträge an den Kanton, die Gemeinden und Gemeindeverbände sind tiefer ausgefallen.

Transferaufwand	Rechnung 2019	Budget 2019	Rechnung 2018
<b>36 Transferaufwand</b>	<b>1'315'631.15</b>	<b>1'388'450.00</b>	<b>1'309'842.95</b>
361 Entschädigungen an Gemeinwesen	771'714.25	823'250.00	775'968.30
362 Finanz- und Lastenausgleich	114'695.00	114'300.00	114'186.00
363 Beiträge an Gemeinwesen und Dritte	429'221.90	450'900.00	419'688.65



### Steuern (Fiskalertrag)

Der Steuerertrag liegt CHF 81'500.80 unter dem Budget. Bei den Einkommens- und Vermögenssteuern der natürlichen Personen sind gegenüber dem Budget 2019 Mindererträge zu verzeichnen. Mehrerträge bei den Gewinnsteuern der juristischen Personen, Liegenschaftssteuern, den Sonderveranlagungen und dem Eingang von abgeschriebenen Steuern verzeichnet werden. Im 2019 wurden Rückstellungen für Steuerbeiträgen von CHF 11'250.00 aufgelöst.

Fiskalertrag	Rechnung 2019	Budget 2019	Rechnung 2018
<b>40 Fiskalertrag (Steuerertrag)</b>	<b>1'528'049.20</b>	<b>1'609'550.00</b>	<b>1'801'491.85</b>
400 Direkte Steuern natürliche Personen	1'296'897.35	1'429'400.00	1'607'494.50
401 Direkte Steuern juristische Personen	30'449.45	11'350.00	15'828.55
402 Übrige direkte Steuern (Liegenschaftssteuern, Grundstückgewinnsteuern, Sonderveranlagungen)	195'022.40	163'600.00	172'728.80
403 Besitz- und Aufwandsteuern (Hundetaxe)	5'680.00	5'200.00	5'440.00

### Entgelte

Das Total der Entgelte (Ersatzabgaben, Benützungsgebühren, Anschlussgebühren Abwasser) liegt CHF 41'127.60 unter dem budgetierten Wert, da der budgetierte Ertrag bei den Anschlussgebühren und Benützungsgebühren Abwasser, Friedhofgebühren, Rückerstattungen und Kostenbeiträgen nicht erreicht wurde.

### Finanzertrag

Der Finanzertrag liegt CHF 2'232.95 unter dem Budget. Grund sind vor allem tiefere verrechnete Zinse auf den Spezialfinanzierungen.

### Transferertrag

Der Transferertrag (Entschädigungen vom Kanton, Gemeinden und Gemeindeverbänden) liegt um CHF 23'948.95 unter dem Budget. Die grösste Abweichung betrifft den Finanzausgleich (Disparitätenabbau), dieser liegt CHF 16'921.00 unter dem budgetierten Wert. Die Erträge aus dem Finanz- und Lastenausgleich betragen CHF 185'908.00.

### 1.1.5 Investitionsrechnung

#### Aktivierungsgrenze

Der Gemeinderat belastet einzelne Investitionen unter CHF 20'000.00 beim Allgemeinen Haushalt und unter CHF 10'000.00 bei den Spezialfinanzierungen Abwasserentsorgung und Abfall der Erfolgsrechnung. Er verfolgt dabei eine konstante Praxis.

#### Investitionsrechnung

Im 2019 wurden Nettoinvestitionen von CHF 110'093.50 getätigt. Budgetiert waren Nettoinvestitionen von CHF 332'000.00. Grund für die tieferen Nettoinvestitionen ist, dass geplante Investitionen wie die Neugestaltung der Abfallsammelstelle und der Ersatz der Heizung bei den Schulliegenschaften zurückgestellt und die Projekte Sanierung Vereinslokal/Feuerwehrmagazin und Gemeindehaus erst im 2020 abgeschlossen werden.

## 1.1.6 Bilanz

### Neubewertungsreserve Finanzvermögen

Das Finanzvermögen wurde gemäss Anhang 1 der Gemeindeverordnung des Kantons Bern mit dem Übergang zu HRM2 neu bewertet. Die Neubewertungsreserve weist per 1. Januar 2019 einen Bestand von CHF 342'832.00 auf. Im 2019 erfolgte keine Entnahme.

Die Bilanzsumme beträgt per 31. Dezember 2019 CHF 3'625'464.11. Im 2019 haben sich die Bilanzwerte wie folgt verändert:

	31.12.2019	31.12.2018	Veränderung
<b>1 Aktiven</b>	<b>3'625'464.11</b>	<b>3'767'720.97</b>	<b>-142'256.86</b>
10 Finanzvermögen	2'623'567.46	2'823'173.07	-199'605.61
14 Verwaltungsvermögen	1'001'896.65	944'547.90	57'348.75
<b>2 Passiven</b>	<b>3'625'464.11</b>	<b>3'767'720.97</b>	<b>-142'256.86</b>
20 Fremdkapital	473'810.14	650'706.15	-176'896.01
29 Eigenkapital	3'151'653.97	3'117'014.82	34'639.15

Der Bilanzüberschuss (vormals Eigenkapital, Sachgruppe 299), beläuft sich unverändert auf CHF 1'022'276.42.

### 1.1.7 Nachkredite

Es werden nur Nachkredite aufgeführt, welche grösser sind als CHF 1'500.00.

Total:	CHF	172'817.50
davon:		
gebunden	CHF	163'710.55
GR Kompetenz	CHF	9'106.95
zu beschliessen	CHF	0.00

## 1.2 Spezialfinanzierungen (gebührenfinanzierte Bereiche gemäss Art. 30 Bst. b FHDV)

### Abwasser

	<u>Rechnung 2019</u>	<u>Budget 2019</u>	<u>Rechnung 2018</u>
Erfolg	-93'860.60	-15'850.00	-83'304.30

### Rechnungsjahr 31.12.2019

Verwaltungsvermögen  
Bestand Werterhalt  
Bestand SF

41'418.35  
658'255.00  
747'366.35

### Abfall

	<u>Rechnung 2019</u>	<u>Budget 2019</u>	<u>Rechnung 2018</u>
Erfolg	11'013.35	6'750.00	11'752.35

### Rechnungsjahr 31.12.2019

Verwaltungsvermögen  
Bestand Werterhalt  
Bestand SF

0.00  
0.00  
44'372.80

## 2 ECKDATEN

### 2.1 Übersicht

	Rechnung 2019	Budget 2019	Rechnung 2018
Jahresergebnis ER Gesamthaushalt	-82'847.25	-126'000.00	175'771.50
Jahresergebnis ER Allgemeiner Haushalt	0.00	-116'900.00	247'323.45
Jahresergebnis gesetzliche Spezialfinanzierungen	-82'847.25	-9'100.00	-7'1551.95
Steuerertrag natürliche Personen	1'296'897.35	1'429'400.00	1'607'494.50
Steuerertrag juristische Personen	30'449.45	11'350.00	15'828.55
Liegenschaftssteuer	120'983.40	105'600.00	105'923.30
Nettoinvestitionen	110'093.50	332'000.00	65'265.95
Bestand Finanzvermögen	2'623'567.46	0.00	2'823'173.07
Bestand Verwaltungsvermögen Gesamthaushalt	1'001'896.65	0.00	944'547.90
Bestand Verwaltungsvermögen Allgemeiner Haushalt	960'478.30	0.00	902'241.80
Bestand Verwaltungsvermögen Spezialfinanzierungen	41'418.35	0.00	42'306.10
Fremdkapital	473'810.14	0.00	650'706.15
Eigenkapital	3'151'653.97	0.00	3'117'014.82
Reserven	116'110.70	0.00	73'108.85
Bilanzüberschuss/-fehlbetrag	1'022'276.42	0.00	1'022'276.42

## 2.2 Selbstfinanzierung / Finanzierungsergebnis

Selbstfinanzierung / Finanzierungsergebnis		Rechnung 2019	Budget 2019	Rechnung 2018
Ergebnis Gesamthaushalt	90	-82'847.25	-126'000.00	175'771.50
Abschreibung Verwaltungsvermögen	33 +	52'744.75	66'850.00	39'277.35
Einlagen in Fonds und Spezialfinanzierungen	35 +	63'495.00	27'200.00	65'931.00
Entnahmen aus Fonds und Spezialfinanzierungen	45 -	-2'452.55	-39'400.00	-1'328.05
Einlagen in das Eigenkapital	389 +	66'978.35	24'000.00	50'852.85
Entnahmen aus dem Eigenkapital	489 -	-10'936.30	-15'500.00	-11'499.00
<b>Selbstfinanzierung</b>		<b>86'982.00</b>	<b>-62'850.00</b>	<b>319'005.65</b>
<b>Nettoinvestitionen</b>				
Investitionsausgaben	690 +	118'297.55	332'000.00	160'092.70
Investitionseinnahmen	590 -	-8'204.05	0.00	-94'826.75
<b>Nettoinvestitionen</b>		<b>110'093.50</b>	<b>332'000.00</b>	<b>65'265.95</b>
<b>Finanzierungsergebnis</b>		<b>-23'111.50</b>	<b>-394'850.00</b>	<b>253'739.70</b>

## 2.3 Gestufte Erfolgsausweise

### 2.3.1 Gesamter Haushalt

	Rechnung 2019	Budget 2019	Rechnung 2018
<b>Betrieblicher Aufwand</b>			
30 Personalaufwand	398'592.65	427'400.00	408'041.40
31 Sach- und übriger Betriebsaufwand	407'997.55	598'500.00	622'595.90
33 Abschreibungen Verwaltungsvermögen	52'744.75	66'850.00	39'277.35
35 Einlagen in Fonds und Spezialfinanzierungen	63'495.00	27'200.00	65'931.00
36 Transferaufwand	1'315'631.15	1'388'450.00	1'309'842.95
37 Durchlaufende Beiträge	0.00	0.00	1'387.00
39 Interne Verrechnungen	84'995.60	94'100.00	81'731.65
<b>Total Betrieblicher Aufwand</b>	<b>2'323'456.70</b>	<b>2'602'500.00</b>	<b>2'528'807.25</b>
<b>Betrieblicher Ertrag</b>			
40 Fiskalertrag	1'528'049.20	1'609'550.00	1'801'491.85
41 Regalien und Konzessionen	17'459.10	21'000.00	19'333.85
42 Entgelte	280'922.40	322'050.00	385'504.25
43 Verschiedene Erträge	0.00	0.00	0.00
45 Entnahmen aus Fonds und Spezialfinanzierungen	2'452.55	39'400.00	1'328.05
46 Transferertrag	291'801.05	315'750.00	364'186.55
47 Durchlaufende Beiträge	0.00	0.00	1'387.00
49 Interne Verrechnungen	84'995.60	94'100.00	81'731.65
<b>Total Betrieblicher Ertrag</b>	<b>2'205'679.90</b>	<b>2'401'850.00</b>	<b>2'654'963.20</b>
<b>Ergebnis aus betrieblicher Tätigkeit</b>	<b>-117'776.80</b>	<b>-200'650.00</b>	<b>126'155.95</b>
34 Finanzaufwand	29'545.45	39'600.00	35'159.00
44 Finanzertrag	120'517.05	122'750.00	124'128.40
<b>Ergebnis aus Finanzierung</b>	<b>90'971.60</b>	<b>83'150.00</b>	<b>88'969.40</b>
<b>Operatives Ergebnis</b>	<b>-26'805.20</b>	<b>-117'500.00</b>	<b>215'125.35</b>
38 Ausserordentlicher Aufwand	66'978.35	24'000.00	50'852.85
48 Ausserordentlicher Ertrag	10'936.30	15'500.00	11'499.00
<b>Ausserordentliches Ergebnis</b>	<b>-56'042.05</b>	<b>-8'500.00</b>	<b>-39'353.85</b>
<b>Gesamtergebnis Erfolgsrechnung</b>	<b>-82'847.25</b>	<b>-126'000.00</b>	<b>175'771.50</b>

## 2.3.2 Allgemeiner Haushalt

	Rechnung 2019	Budget 2019	Rechnung 2018
<b>Betrieblicher Aufwand</b>			
30 Personalaufwand	398'592.65	427'400.00	408'041.40
31 Sach- und übriger Betriebsaufwand	328'580.35	502'500.00	532'469.30
33 Abschreibungen Verwaltungsvermögen	51'857.00	64'700.00	38'389.60
35 Einlagen in Fonds und Spezialfinanzierungen	0.00	0.00	2'719.00
36 Transferaufwand	1'159'512.85	1'227'100.00	1'151'544.30
37 Durchlaufende Beiträge	0.00	0.00	1'387.00
39 Interne Verrechnungen	84'995.60	94'100.00	81'731.65
<b>Total Betrieblicher Aufwand</b>	<b>2'023'538.45</b>	<b>2'315'800.00</b>	<b>2'216'282.25</b>
<b>Betrieblicher Ertrag</b>			
40 Fiskalertrag	1'528'049.20	1'609'550.00	1'801'491.85
41 Regalien und Konzessionen	17'459.10	21'000.00	19'333.85
42 Entgelte	69'268.95	91'950.00	154'040.30
43 Verschiedene Erträge	0.00	0.00	0.00
45 Entnahmen aus Fonds und Spezialfinanzierungen	1'564.80	500.00	440.30
46 Transferertrag	291'801.05	315'750.00	364'186.55
47 Durchlaufende Beiträge	0.00	0.00	1'387.00
49 Interne Verrechnungen	84'995.60	94'100.00	81'731.65
<b>Total Betrieblicher Ertrag</b>	<b>1'993'138.70</b>	<b>2'132'850.00</b>	<b>2'422'611.50</b>
<b>Ergebnis aus betrieblicher Tätigkeit</b>	<b>-30'399.75</b>	<b>-182'950.00</b>	<b>206'329.25</b>
34 Finanzaufwand	29'545.45	39'600.00	35'159.00
44 Finanzertrag	115'987.25	114'150.00	115'507.05
<b>Ergebnis aus Finanzierung</b>	<b>86'441.80</b>	<b>74'550.00</b>	<b>80'348.05</b>
<b>Operatives Ergebnis</b>	<b>56'042.05</b>	<b>-108'400.00</b>	<b>286'677.30</b>
38 Ausserordentlicher Aufwand	66'978.35	24'000.00	50'852.85
48 Ausserordentlicher Ertrag	10'936.30	15'500.00	11'499.00
<b>Ausserordentliches Ergebnis</b>	<b>-56'042.05</b>	<b>-8'500.00</b>	<b>-39'353.85</b>
<b>Gesamtergebnis Erfolgsrechnung</b>	<b>0.00</b>	<b>-116'900.00</b>	<b>247'323.45</b>

### 2.3.3 Abwasserentsorgung

	Rechnung 2019	Budget 2019	Rechnung 2018
<b>Betrieblicher Aufwand</b>			
30 Personalaufwand	0.00	0.00	0.00
31 Sach- und übriger Betriebsaufwand	45'687.95	60'650.00	57'281.35
33 Abschreibungen Verwaltungsvermögen	887.75	900.00	887.75
35 Einlagen in Fonds und Spezialfinanzierungen	63'495.00	27'200.00	63'212.00
36 Transferaufwand	142'346.25	147'200.00	143'599.90
37 Durchlaufende Beiträge	0.00	0.00	0.00
39 Inerne Verrechnungen	0.00	0.00	0.00
<b>Total Betrieblicher Aufwand</b>	<b>252'416.95</b>	<b>235'950.00</b>	<b>264'981.00</b>
<b>Betrieblicher Ertrag</b>			
40 Fiskalertrag	0.00	0.00	0.00
41 Regalien und Konzessionen	0.00	0.00	0.00
42 Entgelte	154'182.20	174'200.00	173'715.65
43 Verschiedene Erträge	0.00	0.00	0.00
45 Entnahmen aus Fonds und Spezialfinanzierungen	887.75	38'900.00	887.75
46 Transferertrag	0.00	0.00	0.00
47 Durchlaufende Beiträge	0.00	0.00	0.00
49 Interne Verrechnungen	0.00	0.00	0.00
<b>Total Betrieblicher Ertrag</b>	<b>155'069.95</b>	<b>213'100.00</b>	<b>174'603.40</b>
<b>Ergebnis aus betrieblicher Tätigkeit</b>	<b>-97'347.00</b>	<b>-22'850.00</b>	<b>-90'377.60</b>
34 Finanzaufwand	0.00	0.00	0.00
44 Finanzertrag	3'486.40	7'000.00	7'073.30
<b>Ergebnis aus Finanzierung</b>	<b>3'486.40</b>	<b>7'000.00</b>	<b>7'073.30</b>
<b>Operatives Ergebnis</b>	<b>-93'860.60</b>	<b>-15'850.00</b>	<b>-83'304.30</b>
38 Ausserordentlicher Aufwand	0.00	0.00	0.00
48 Ausserordentlicher Ertrag	0.00	0.00	0.00
<b>Ausserordentliches Ergebnis</b>	<b>0.00</b>	<b>0.00</b>	<b>0.00</b>
<b>Gesamtergebnis Erfolgsrechnung</b>	<b>-93'860.60</b>	<b>-15'850.00</b>	<b>-83'304.30</b>



## 2.3.4 Abfall

	Rechnung 2019	Budget 2019	Rechnung 2018
<b>Betrieblicher Aufwand</b>			
30 Personalaufwand	0.00	0.00	0.00
31 Sach- und übriger Betriebsaufwand	33'729.25	35'350.00	32'845.25
33 Abschreibungen Verwaltungsvermögen	0.00	1'250.00	0.00
35 Einlagen in Fonds und Spezialfinanzierungen	0.00	0.00	0.00
36 Transferaufwand	13'772.05	14'150.00	14'698.75
37 Durchlaufende Beiträge	0.00	0.00	0.00
39 Interne Verrechnungen	0.00	0.00	0.00
<b>Total Betrieblicher Aufwand</b>	<b>47'501.30</b>	<b>50'750.00</b>	<b>47'544.00</b>
<b>Betrieblicher Ertrag</b>			
40 Fiskalertrag	0.00	0.00	0.00
41 Regalien und Konzessionen	0.00	0.00	0.00
42 Entgelte	57'471.25	55'900.00	57'748.30
43 Verschiedene Erträge	0.00	0.00	0.00
45 Entnahmen aus Fonds und Spezialfinanzierungen	0.00	0.00	0.00
46 Transferertrag	0.00	0.00	0.00
47 Durchlaufende Beiträge	0.00	0.00	0.00
49 Interne Verrechnungen	0.00	0.00	0.00
<b>Total Betrieblicher Ertrag</b>	<b>57'471.25</b>	<b>55'900.00</b>	<b>57'748.30</b>
<b>Ergebnis aus betrieblicher Tätigkeit</b>	<b>9'969.95</b>	<b>5'150.00</b>	<b>10'204.30</b>
34 Finanzaufwand	0.00	0.00	0.00
44 Finanzertrag	1'043.40	1'600.00	1'548.05
<b>Ergebnis aus Finanzierung</b>	<b>1'043.40</b>	<b>1'600.00</b>	<b>1'548.05</b>
<b>Operatives Ergebnis</b>	<b>11'013.35</b>	<b>6'750.00</b>	<b>11'752.35</b>
38 Ausserordentlicher Aufwand	0.00	0.00	0.00
48 Ausserordentlicher Ertrag	0.00	0.00	0.00
<b>Ausserordentliches Ergebnis</b>	<b>0.00</b>	<b>0.00</b>	<b>0.00</b>
<b>Gesamtergebnis Erfolgsrechnung</b>	<b>11'013.35</b>	<b>6'750.00</b>	<b>11'752.35</b>

### 3 BILANZ

	Rechnung 2019	Rechnung 2018	Veränderung
<b>1 Aktiven</b>			
<b>10 Finanzvermögen</b>			
100 Flüssige Mittel und kurzfristige Geldanlagen	746'516.37	908'149.42	-161'633.05
101 Forderungen	899'936.80	930'235.95	-30'299.15
104 Aktive Rechnungsabgrenzungen	0.00	7'675.00	-7'675.00
107 Finanzanlagen	8'188.29	8'186.70	1.59
108 Sachanlagen FV	968'926.00	968'926.00	0.00
<b>Total Finanzvermögen</b>	<b>2'623'567.46</b>	<b>2'823'173.07</b>	<b>-199'605.61</b>
<b>14 Verwaltungsvermögen</b>			
140 Sachanlagen VV	762'238.80	704'534.05	57'704.75
142 Immaterielle Anlagen	100'655.85	101'011.85	-356.00
145 Beteiligungen, Grundkapitalien	139'002.00	139'002.00	0.00
<b>Total Verwaltungsvermögen</b>	<b>1'001'896.65</b>	<b>944'547.90</b>	<b>57'348.75</b>
<b>Aktiven</b>	<b>3'625'464.11</b>	<b>3'767'720.97</b>	<b>-142'256.86</b>
<b>2 Passiven</b>			
<b>20 Fremdkapital</b>			
200 Laufende Verbindlichkeiten	192'418.44	349'512.30	-157'093.86
201 Kurzfristige Finanzverbindlichkeiten	0.00	0.00	0.00
204 Passive Rechnungsabgrenzung	29'576.70	33'874.50	-4'297.80
205 Kurzfristige Rückstellungen	70'100.00	81'350.00	-11'250.00
<b>Total kurzfristiges Fremdkapital</b>	<b>292'095.14</b>	<b>464'736.80</b>	<b>-172'641.66</b>
<b>Landfristiges Fremdkapital</b>			
209 Verbindlichkeiten gegenüber Spezialfinanzierungen und Fonds im Fremdkapital	181'715.00	185'969.35	-4'254.35
<b>Total langfristiges Fremdkapital</b>	<b>181'715.00</b>	<b>185'969.35</b>	<b>-4'254.35</b>
<b>Total Fremdkapital</b>	<b>473'810.14</b>	<b>650'706.15</b>	<b>-176'896.01</b>
<b>29 Eigenkapital</b>			
290 Verpflichtungen (+) bzw. Vorschüsse (-) gegenüber Spezialfinanzierungen	917'885.90	1'001'896.05	-84'010.15
293 Vorfinanzierungen	752'548.95	676'901.50	75'647.45
294 Reserven	116'110.70	73'108.85	43'001.85
296 Neubewertungsreserve Finanzvermögen	342'832.00	342'832.00	0.00
299 Bilanzüberschuss/-fehlbetrag	1'022'276.42	1'022'276.42	0.00
<b>Total Eigenkapital</b>	<b>3'151'653.97</b>	<b>3'117'014.82</b>	<b>34'639.15</b>
<b>Passiven</b>	<b>3'625'464.11</b>	<b>3'767'720.97</b>	<b>-142'256.86</b>

## 4 FUNKTIONEN

### 4.1 Erfolgsrechnung

	Rechnung 2019		Budget 2019		Rechnung 2018	
	Aufwand	Ertrag	Aufwand	Ertrag	Aufwand	Ertrag
0 Allgemeine Verwaltung						
Nettoergebnis	391'879.05	87'942.00	424'200.00	87'500.00	390'756.70	78'392.10
		303'937.05		336'700.00		312'364.60
1 Öffentliche Ordnung und Sicherheit, Verteidigung						
Nettoergebnis	73'182.15	65'594.00	75'000.00	69'250.00	77'377.80	73'700.45
		7'588.15		5'750.00		3'677.35
2 Bildung						
Nettoergebnis	638'610.75	82'827.55	733'250.00	98'750.00	686'668.30	167'331.75
		555'783.20		634'500.00		519'336.55
3 Kultur, Sport und Freizeit, Kirche						
Nettoergebnis	25'302.75	908.40	26'700.00	500.00	24'202.70	257.40
		24'394.35		26'200.00		23'945.30
4 Gesundheit						
Nettoergebnis	1'425.60	1'425.60	2'750.00	2'750.00	3'936.10	3'936.10
5 Soziale Sicherheit						
Nettoergebnis	494'953.35	2'759.50	508'100.00	2'500.00	482'851.65	564.00
		492'193.85		505'600.00		482'287.65
6 Verkehr und Nachrichtenübermittlung						
Nettoergebnis	155'755.60	32'245.45	222'000.00	45'100.00	178'967.45	29'368.95
		123'510.15		176'900.00		149'598.50
7 Umweltschutz und Raumordnung						
Nettoergebnis	390'363.60	319'111.60	421'250.00	304'500.00	389'216.85	339'541.65
		71'252.00		116'750.00		49'675.20
8 Volkswirtschaft						
Nettoergebnis	11'277.10	17'459.10	22'350.00	21'000.00	12'697.25	19'333.85
	6'182.00			1'350.00		
9 Finanzen und Steuern						
Nettoergebnis	248'243.90	1'822'146.25	237'250.00	2'043'750.00	627'220.10	2'165'404.75
	1'573'902.35		1'806'500.00		1'538'184.65	

## 0 Allgemeine Verwaltung

	Rechnung 2019		Budget 2019		Rechnung 2018	
	Aufwand	Ertrag	Aufwand	Ertrag	Aufwand	Ertrag
	391'879.05	87'942.00	424'200.00	87'500.00	390'756.70	78'392.10
Nettoergebnis		303'937.05		336'700.00		312'364.60

Wesentliche Abweichungen zum Budget:

0120 Exekutive	Tiefere Tag- und Sitzungsgelder, allgemein tiefere Kosten	- CHF	5'740.45
0220 Allgemeine Dienste	Tieferer Personal- und Sachaufwand, keine Anschaffungen	- CHF	8'198.81
0290 Verwaltungsliegenschaften	Keine planmässigen Abschreibungen, keine Anschaffungen (Geräte), Mietzins Feuerwehrmagazin von Funktion 1500 auf 0290 gebucht	- CHF	18'311.59

## 1 Öffentliche Sicherheit

	Rechnung 2019		Budget 2019		Rechnung 2018	
	Aufwand	Ertrag	Aufwand	Ertrag	Aufwand	Ertrag
	73'182.15	65'594.00	75'000.00	69'250.00	77'377.80	73'700.45
Nettoergebnis		7'588.15		5'750.00		3'677.35

Gegenüber dem Budget sind keine nennenswerten Abweichungen zu verzeichnen.

## 2 Bildung

	Rechnung 2019		Budget 2019		Rechnung 2018	
	Aufwand	Ertrag	Aufwand	Ertrag	Aufwand	Ertrag
	638'610.75	82'827.55	733'250.00	98'750.00	686'668.30	167'331.75
Nettoergebnis		555'783.20		634'500.00		519'336.55

Wesentliche Abweichungen zum Budget:

2111 Basisstufe	Allgemein tiefere Aufwendungen, jedoch Mehraufwand Lastenausgleich Bildung	+ CHF	2'766.65
-----------------	--	-------	----------

2120 Primarstufe	Minderaufwand Lastenausgleich Bildung, Wegfall Miete Turnhalle Rapperswil	- CHF	30'353.50
2130 Sekundarstufe	Höhere Schulgeider an kantonale Quartas, tiefere Entschädigung vom Kanton Lastenausgleich Bildung	+ CHF	9'710.75
2140 Musikschule	Mehraufwand Gemeindebeiträge an Musikschulen	+ CHF	5'195.60
2170 Schulliegenschaften	Minderaufwand Löhne Betriebspersonal, tiefere Ver-, Entsorgungs- und Unterhaltskosten	- CHF	36'073.55
2180 Tagesbetreuung	Kein Tagesschulangebot, da zu wenig Schüler/innen	- CHF	2'700.00
2190 Schulleitung und Schulverwaltung	Weniger Sitzungsgelder/Entschädigungen Bildungskommission, tieferer Beitrag an den BMV Seeland Südost	- CHF	20'377.25
2195 Schülertransporte	Minderaufwand Schülertransport	- CHF	6'859.45

### 3 Kultur, Sport und Freizeit, Kirche

	Rechnung 2019		Budget 2019		Rechnung 2018	
	Aufwand	Ertrag	Aufwand	Ertrag	Aufwand	Ertrag
	25'302.75	908.40	26'700.00	500.00	24'202.70	257.40
Nettoergebnis		24'394.35		26'200.00		23'945.30

Wesentliche Abweichungen zum Budget:

3320 Massenmedien (Website/ Mittelungsblatt)	Allgemein tiefere Kosten	- CHF	1'437.50
---	--------------------------	-------	----------

### 4 Gesundheit

	Rechnung 2019		Budget 2019		Rechnung 2018	
	Aufwand	Ertrag	Aufwand	Ertrag	Aufwand	Ertrag
	1'425.60		2'750.00		3'936.10	
Nettoergebnis		1'425.60		2'750.00		3'936.10

Wesentliche Abweichungen zum Budget:

432/433 Krankheitsbekämpfung/ Schulgesundheitsdienst	Tiefere Honorarkosten	- CHF	1'324.40
---	-----------------------	-------	----------

## 5 Soziale Sicherheit

	Rechnung 2019		Budget 2019		Rechnung 2018	
	Aufwand	Ertrag	Aufwand	Ertrag	Aufwand	Ertrag
	494'953.35	2'759.50	508'100.00	2'500.00	482'851.65	564.00
<b>Nettoergebnis</b>		492'193.85		505'600.00		482'287.65

Wesentliche Abweichungen zum Budget:

5320 Ergänzungsleistungen AHV/IV	Tiefere Beiträge	- CHF	3'941.00
5350 Leistungen an das Alter	Tiefere Kosten Dienstleistungen und Entschädigungen	- CHF	1'574.15
5410 Familienzulagen an NE	Höhere Beiträge	+ CHF	1'209.00
5796 Regionaler Sozialdienst	Höherer Beitrag an RSD	+ CHF	3'501.35
5799 Lastenausgleich Soziales	Tieferer Beitrag in den Lastenausgleich	- CHF	12'979.10

## 6 Verkehr und Nachrichtenübermittlung

	Rechnung 2019		Budget 2019		Rechnung 2018	
	Aufwand	Ertrag	Aufwand	Ertrag	Aufwand	Ertrag
	155'755.60	32'245.45	222'000.00	45'100.00	178'967.45	29'368.95
<b>Nettoergebnis</b>		123'510.15		176'900.00		149'598.50

Wesentliche Abweichungen zum Budget:

6150 Gemeindestrassen	Tiefere Betriebs-, Verbrauchsmaterial-, Unterhalts- und Benützungskosten. Keine Maschinenanschaffung	- CHF	45'976.80
6291 Gemeindeanteil Öffentlicher Verkehr	Tiefere Beiträge	- CHF	8'999.00

## 7 Umweltschutz und Raumordnung

	Rechnung 2019		Budget 2019		Rechnung 2018	
	Aufwand	Ertrag	Aufwand	Ertrag	Aufwand	Ertrag
	390'363.60	319'111.60	421'250.00	304'500.00	389'216.85	339'541.65
Nettoergebnis		71'252.00		116'750.00		49'675.20

Wesentliche Abweichungen zum Budget:

### 7201 Abwasserentsorgung

Die Anschlussgebühren von CHF 13'160.00 wurden in den Werterhalt SF Abwasserentsorgung eingelegt. Die Einlage in die Spezialfinanzierung Werterhalt wurde im Betrag von CHF 50'335.00, 100 % der jährlichen Werterhaltungskosten, vorgenommen. Die Abwasserentsorgung weist einen Aufwandsüberschuss von CHF 93'860.60 aus

### 7301 Abfall

Durch tiefere Abfallverwertungskosten wird ein Ertragsüberschuss von CHF 11'013.35 präsentiert

### 7410 Gewässerverbauungen

Tiefere Unterhalts- und Dienstleistungskosten, tieferer Beitrag an den Gemeindeverband Limpachtal

### 7710 Friedhof und Bestattung

Tiefere Honorar- und Unterhaltskosten

### 7792 Hundetoiletten

Keine Anschaffungen, tiefere Kosten Betriebs- und Verbrauchsmaterial

### 7900 Raumordnung allgemein

Tiefere Beiträge und planmässige Abschreibungen

- CHF	27'737.60
- CHF	10'425.85
- CHF	3'704.55
- CHF	1'830.00

## 8 Volkswirtschaft

	Rechnung 2019		Budget 2019		Rechnung 2018	
	Aufwand	Ertrag	Aufwand	Ertrag	Aufwand	Ertrag
	11'277.10	17'459.10	22'350.00	21'000.00	12'697.25	19'333.85
Nettoergebnis	6'182.00			1'350.00	6'636.60	

Wesentliche Abweichungen zum Budget:

### 8120 Strukturverbesserungen

Der reservierte Beitrag an die Flurgenossenschaft Wengi musste nicht in voller Höhe bezahlt werden

- CHF	10'425.85
-------	-----------

## 9 Finanzen und Steuern

	Rechnung 2019		Budget 2019		Rechnung 2018	
	Aufwand	Ertrag	Aufwand	Ertrag	Aufwand	Ertrag
	248'243.90	1'822'146.25	237'250.00	2'043'750.00	627'220.10	2'165'404.75
Nettoergebnis	1'573'902.35		1'806'500.00		1'538'184.65	

### Wesentliche Abweichungen zum Budget:

9100 Allgemeine Gemeindesteuern	Nettoertrag	CHF 1'362'867.80	Minderertrag	- CHF	61'882.20
9101 Sondersteuern	Nettoertrag	CHF 53'018.50	Minderertrag	- CHF	1'981.50
9300 Finanz- und Lastenausgleich	Leistungen aus dem Finanzausgleich:		CHF 185'908.00	- CHF	17'592.00
	Gemeindebeitrag neue Aufgabenteilung:		CHF 114'695.00	+ CHF	395.00
9610 Zinsen	Höhere Zinserträge und andererseits tieferer Zinsaufwand			+ CHF	6'227.90
	Die intern verrechneten Zinsen wurden mit einem Zinssatz von 0.25 % berechnet				
9900 Systembedingte zusätzliche Abschreibungen	Die Erfolgsrechnung weist einen Ertragsüberschuss aus und die ordentlichen Abschreibungen sind kleiner als die Nettoinvestitionen. Aufgrund dieser Gegebenheit mussten systembedingte zusätzliche Abschreibungen verbucht werden			+ CHF	43'001.85
9990 Abschluss	Die Jahresrechnung 2019 des Allgemeinen Haushalts schliesst nach der Vornahme der systembedingten zusätzlichen Abschreibungen ausgeglichen ab. Im Budget 2019 war ein Aufwandüberschuss von CHF 116'900.00 vorgesehen.				



## 4.2 Investitionsrechnung

	Rechnung 2019		Budget 2019		Rechnung 2018	
	Einnahmen	Ausgaben	Einnahmen	Ausgaben	Einnahmen	Ausgaben
<b>0 Allgemeine Verwaltung</b>						
Nettoergebnis	98'315.70	98'315.70	220'000.00	220'000.00		
<b>1 Öffentliche Ordnung und Sicherheit, Verteidigung</b>						
Nettoergebnis						
<b>2 Bildung</b>						
Nettoergebnis			25'000.00	25'000.00		
<b>3 Kultur, Sport und Freizeit, Kirche</b>						
Nettoergebnis						
<b>4 Gesundheit</b>						
Nettoergebnis						
<b>5 Soziale Sicherheit</b>						
Nettoergebnis						
<b>6 Verkehr und Nachrichtenübermittlung</b>						
Nettoergebnis	949.80	949.80	15'000.00	15'000.00	34'538.20	34'538.20
<b>7 Umweltschutz und Raumordnung</b>						
Nettoergebnis	19'032.05	8'204.05	72'000.00	72'000.00	125'554.50	94'826.75
		10'828.00		72'000.00		30'727.75
<b>8 Volkswirtschaft</b>						
Nettoergebnis						
<b>9 Finanzen und Steuern</b>						
Nettoergebnis	8'204.05	11'8297.55		332'000.00	94'826.75	160'092.70
	11'0'93.50		332'000.00		65'265.95	

## 5 SACHGRUPPEN

### 5.1. Erfolgsrechnung

41	Regalien und Konzessionen		17'459.10				19'333.85
42	Entgelte		280'922.40				385'504.25
44	Finanzertrag		120'517.05				124'128.40
45	Entnahmen aus Fonds und Spezialfinanzierungen		2'452.55				1'328.05
46	Transferertrag		291'801.05				364'186.55
47	Durchlaufende Beiträge		0.00				1'387.00
48	Ausserordentlicher Ertrag		10'936.30				11'499.00
49	Interne Verrechnungen		84'995.60				81'731.65
<b>4</b>	<b>Total Ertrag</b>		<b>2'337'133.25</b>				<b>2'790'590.60</b>
<b>Abschluss</b>							
90	Abschluss Erfolgsrechnung		11'013.35		6'750.00		259'075.80
<b>9</b>	<b>Abschluss Gesamthaushalt</b>		<b>82'847.25</b>		<b>126'000.00</b>		<b>175'771.50</b>
<b>Total Erfolgsrechnung</b>			<b>2'430'993.85</b>		<b>2'672'850.00</b>		<b>2'722'007.74</b>
							<b>2'722'007.74</b>

## 5.2. Investitionsrechnung

	Rechnung 2019		Budget 2019		Rechnung 2018	
	Ausgaben	Einnahmen	Ausgaben	Einnahmen	Ausgaben	Einnahmen
<b>Ausgaben</b>						
50 Sachanlagen	99'265.50		310'000.00		127'782.85	
51 Investitionen auf Rechnung Dritter						
52 Immaterielle Anlagen	19'032.05		22'000.00		32'309.85	
54 Darlehen						
55 Beteiligungen und Grundkapitalien						
56 Eigene Investitionsbeiträge						
57 Durchlaufende Investitionsbeiträge						
<b>5 Total Ausgaben</b>	<b>118'297.55</b>		<b>332'000.00</b>		<b>160'092.70</b>	
<b>Einnahmen</b>						
60 Übertrag von Sachanlagen in das Finanzvermögen						
61 Rückerstattungen						
62 Abgang immaterielle Anlagen						
63 Investitionsbeiträge für eigene Rechnung		8'204.05				94'826.75
64 Rückzahlung von Darlehen						
65 Übertrag von Beteiligungen						
66 Rückzahlung eigener Investitionsbeiträge						
67 Durchlaufende Investitionsbeiträge						
<b>6 Total Einnahmen</b>		<b>8'204.05</b>		<b>0.00</b>		<b>94'826.75</b>
59 Übertrag an Bilanz (Passivierungen)	8'204.05		0.00		94'826.75	
69 Übertrag an Bilanz (Aktivierungen)		118'297.55		332'000.00		160'092.70
<b>Nettoinvestitionen</b>		<b>110'093.50</b>		<b>332'000.00</b>		<b>65'265.95</b>

## 6 GELDFLUSSRECHNUNG

## Geldflussrechnung

## Wengi

Bezeichnung	CHF	
	2019	2018
<b>Geldfluss aus betrieblicher Tätigkeit</b>		
Ertragsüberschuss / (-) Aufwandüberschuss	0.00	247'323.45
Abschreibungen Verwaltungsvermögen	51'857.00	38'389.60
Abschreibungen Investitionsbeiträge	0.00	0.00
Einlagen in das Eigenkapital	66'978.35	50'852.85
(-) Entnahmen aus dem Eigenkapital	-10'936.30	-11'499.00
Verluste aus Verkauf Finanzanlagen FV und Übertragung Finanzanlagen FV ins VW /	0.00	0.00
(-) Gewinne aus Verkauf Finanzanlagen FV	0.00	0.00
Verluste aus Verkauf Sachanlagen FV und Übertragung Sachanlagen FV ins VW /	0.00	498.00
(-) Gewinne aus Verkauf Sachanlagen FV	0.00	0.00
Wertberichtigungen Anlagen FV / (-) Wertberichtigungen Anlagen FV	0.00	0.00
Wertberichtigungen Darlehen/Beteiligungen VW	0.00	0.00
(-) Aufwertung VW	0.00	0.00
Abnahme/(-) Zunahme Forderungen	28'831.55	-31'939.25
Abnahme/(-) Zunahme Vorräte	0.00	0.00
Abnahme/(-) Zunahme aktive Rechnungsabgrenzungen	7'675.00	4'075.00
(-) Abnahme/Zunahme Laufende Verbindlichkeiten	-9'089.25	-2'992.05
(-) Abnahme/Zunahme kurzfr. Rückstellungen	-11'250.00	-18'850.00
(-) Abnahme/Zunahme passive Rechnungsabgrenzungen	-1'577.30	2'297.00
(-) Abnahme/Zunahme langfr. Rückstellungen	0.00	0.00

(-) Abnahme/Zunahme übrige Spezialfinanzierungen	-1'162.90	2'719.00
<b>Geldfluss aus betrieblicher Tätigkeit Einwohnergemeinde (allg. Haushalt)</b>	<b>121'326.15</b>	<b>280'874.60</b>
<b>Geldfluss Abwasserentsorgung</b>		
(-) Aufwandüberschuss / Ertragsüberschuss	-93'860.60	-83'304.30
Abschreibungen Verwaltungsvermögen	887.75	887.75
Abschreibungen Investitionsbeiträge	0.00	0.00
(-) Aufwertung VV	0.00	0.00
Abnahme/(-) Zunahme Forderungen	1'904.65	-75'213.42
Abnahme/(-) Zunahme aktive Rechnungsabgrenzungen	0.00	0.00
Abnahme/(-) Zunahme Vorräte	0.00	0.00
(-) Abnahme/Zunahme Laufende Verbindlichkeiten	-23'835.00	16'219.35
(-) Abnahme/Zunahme passive Rechnungsabgrenzungen	0.00	0.00
Zunahme/(-) Abnahme Vorfinanzierung Werterhalt	62'607.25	62'324.25
(-) Abnahme/Zunahme übrige Vorfinanzierungen	0.00	0.00
<b>Geldfluss aus betrieblicher Tätigkeit Abwasserentsorgung</b>	<b>-52'295.95</b>	<b>-79'086.37</b>
<b>Geldfluss Abfall</b>		
Ertragsüberschuss / (-) Aufwandüberschuss	11'013.35	11'752.35
Abschreibungen Verwaltungsvermögen	0.00	0.00
Abschreibungen Investitionsbeiträge	0.00	0.00
(-) Aufwertung VV	0.00	0.00
(-) Zunahme/Abnahme Forderungen	-437.05	-39'503.03
Abnahme/(-) Zunahme aktive Rechnungsabgrenzungen	0.00	0.00
Abnahme/(-) Zunahme Vorräte	0.00	0.00

Zunahme/(-) Abnahme Laufende Verbindlichkeiten	7'575.70	-2'165.30
(-) Abnahme/Zunahme passive Rechnungsabgrenzungen	0.00	0.00
(-) Abnahme/Zunahme Vorfinanzierungen	0.00	0.00
<b>Geldfluss aus betrieblicher Tätigkeit Abfall</b>	<b>18'152.00</b>	<b>-29'915.98</b>
<b>Geldfluss aus betrieblicher Tätigkeit Gemeindebetriebe</b>	<b>-34'143.95</b>	<b>-109'002.35</b>
<b>Total Geldfluss aus betrieblicher Tätigkeit</b>	<b>87'182.20</b>	<b>171'872.25</b>
<b>Geldfluss aus Investitionstätigkeit</b>		
Zahlungen für Nettoinv. Sachanlagen + Immat. Anlagen+ Investitionsbeiträge VW	-244'451.10	101'164.25
(-) Auszahlungen für Darlehen/Beteiligungen VW	0.00	0.00
Einzahlung für Darlehen/Beteiligungen VW	0.00	0.00
(-) Kauf Sachanlagen FV	0.00	0.00
Verkauf Sachanlagen FV	0.00	0.00
(-) Investitionen Sachanlagen FV	0.00	0.00
(-) Kauf kurzfristige Finanzanlagen FV	0.00	0.00
Verkauf kurzfristige Finanzanlagen FV	0.00	0.00
(-) Kauf langfristige Finanzanlagen FV	0.00	0.00
Verkauf langfristige Finanzanlagen FV	0.00	0.00
<b>Geldfluss aus Investitionstätigkeit Einwohnergemeinde (allg. Haushalt)</b>	<b>-244'451.10</b>	<b>101'164.25</b>
<b>Geldfluss Abwasserentsorgung</b>		
Zahlungen für Nettoinvestitionen VW Abwasserentsorgung	0.00	-2'750.75
<b>Geldfluss aus Investitionstätigkeit Abwasserentsorgung</b>	<b>0.00</b>	<b>-2'750.75</b>

<b>Geldfluss Abfall</b>		
Zahlungen für Nettoinvestitionen VV Abfall	0.00	0.00
<b>Geldfluss aus Investitionstätigkeit Abfall</b>	<b>0.00</b>	<b>0.00</b>
<b>Geldfluss aus Investitionstätigkeit Gemeindebetriebe</b>	<b>0.00</b>	<b>-2'750.75</b>
<b>Total Geldfluss aus Investitionstätigkeit</b>	<b>-244'451.10</b>	<b>98'413.50</b>
<b>Geldfluss aus Finanzierungstätigkeit</b>		
(-) Abnahme/ Zunahme Kontokorrente mit Dritten	-109.80	40.25
Aufnahme kurzfristige Finanzverbindlichkeiten	0.00	0.00
(-) Rückzahlung kurzfristige Finanzverbindlichkeiten	0.00	0.00
Aufnahme langfristige Finanzverbindlichkeiten	0.00	0.00
(-) Rückzahlung langfristige Finanzverbindlichkeiten	0.00	0.00
(-) Abnahme/Zunahme Stiftungen, Legate, Zuwendungen im FK sowie Fonds im FK	-4'254.35	-2'063.00
<b>Geldfluss aus Finanzierungstätigkeit Einwohnergemeinde (allg. Haushalt)</b>	<b>-4'364.15</b>	<b>-2'022.75</b>
<b>Total Geldfluss (alle)</b>	<b>-161'633.05</b>	<b>268'263.00</b>
Bestand Flüssige Mittel und kurzfristige Geldanlagen 1.1.	908'149.42	639'886.42
<b>Bestand Flüssige Mittel und kurzfristige Geldanlagen 31.12.</b>	<b>746'516.37</b>	<b>908'149.42</b>

Die Geldflussrechnung wird auf der Grundlage des Bestandes „Netto-flüssige Mittel“ erstellt. Der Bestand besteht aus den flüssigen Mitteln aus Kassen-, Post-, Bankguthaben sowie den geldnahen Mitteln abzüglich der kurzfristigen Finanzverbindlichkeiten (<90 Tage).

## Geldflussrechnung

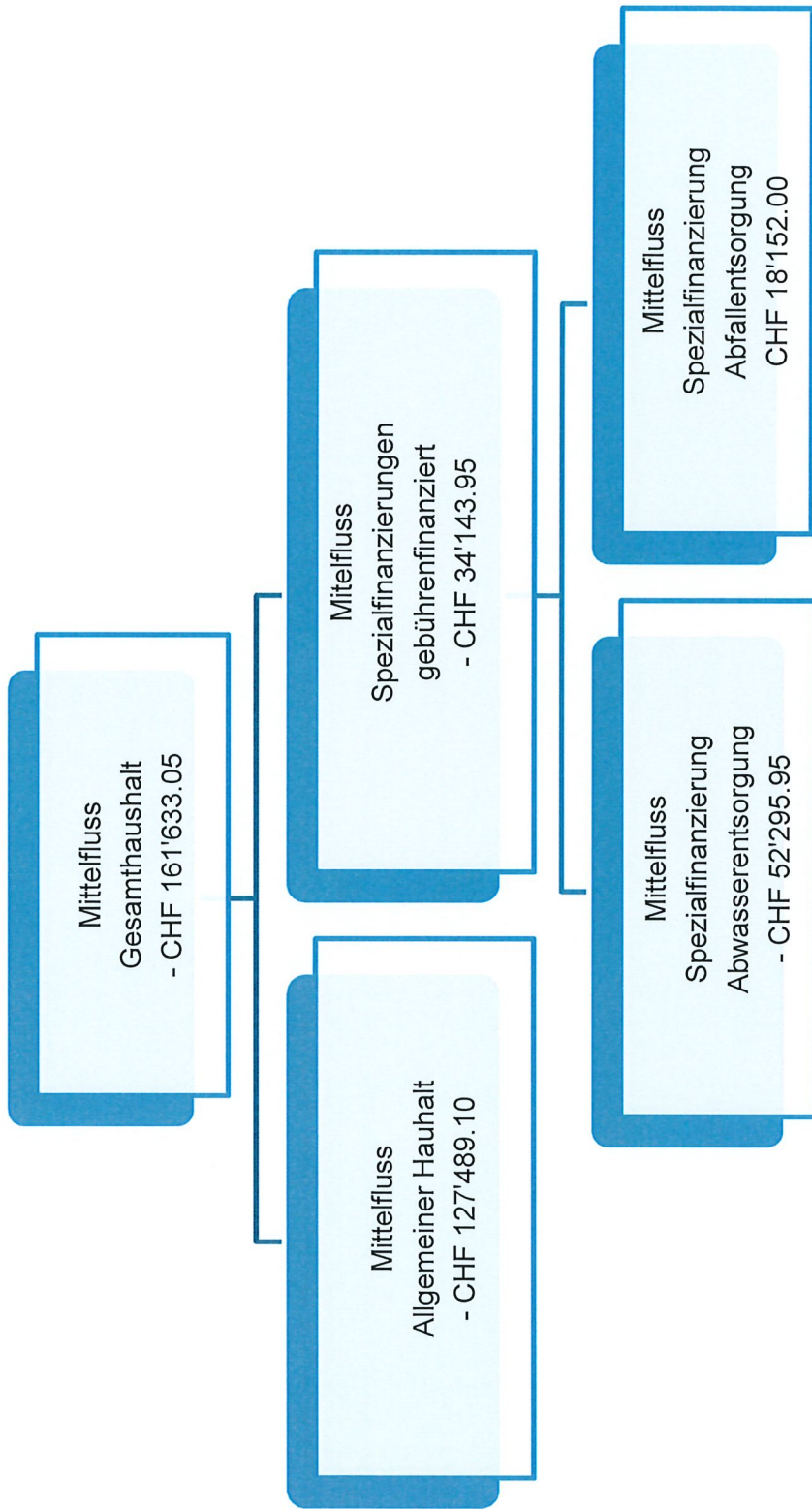



## 7 FINANZKENNZAHLEN

### 7.1 Gesamthaushalt

Kennzahl	Rechnung 2019		Kommentar / Interpretation
		Wert	
Nettoverschuldungsquotient		-142.06 %	<b>Nettoschulden in % des Fiskaltrages (inkl. Finanzausgleich)</b> Der Nettoverschuldungsquotient gibt an, welcher Anteil der direkten Steuern der natürlichen und juristischen Personen +/- Finanzausgleich erforderlich wäre, um die Nettoschulden zu tilgen.
Selbstfinanzierungsgrad		79.01 %	<b>Selbstfinanzierung in % der Nettoinvestitionen.</b> Der Selbstfinanzierungsgrad gibt an, in welchem Ausmass Neuinvestitionen durch selbst-erwirtschaftete Mittel finanziert werden können. Bei einem Wert von über 100 % können Investitionen finanziert und/oder Schulden abgebaut werden, ein Selbstfinanzierungsgrad unter 100 % führt zu einer Neuverschuldung, bzw. zu einer Fremdfinanzierung, was gleichzeitig eine grössere Verschuldung bedeutet. Diese Kennzahl kann von Jahr zu Jahr sehr stark schwanken. Dies insbesondere bei den kleineren Gemeinden, da die Investitionstätigkeit sehr unregelmässig ist. Deshalb muss der Selbstfinanzierungsgrad über mehrere Jahre betrachtet werden, um eine Beurteilung vornehmen zu können.
Zinsbelastungsanteil		-0.36 %	<b>Nettozinsen in % des Finanzertrages.</b> Der Zinsbelastungsanteil sagt aus, welcher Anteil des laufenden Ertrags durch den Nettozinsaufwand gebunden ist. Je höher der Zinsbelastungsanteil ist, desto mehr Mittel werden für die Schuldzinsen aufgewendet und je tiefer der Wert, desto grösser der finanzielle Handlungsspielraum. Ein negativer Zinsbelastungsanteil zeigt an, dass mehr Zinsertrag erwirtschaftet als für Zinsen ausgegeben wird. Diese Kennzahl liefert somit Informationen zur finanziellen Situation einer Gemeinde. Im Vergleich über mehrere Jahre wird die Verschuldungstendenz und im Vergleich zu anderen Gemeinden die Verschuldungssituation erkannt.
Bruttoverschuldungsanteil		8.59 %	<b>Bruttoschuld in % des Finanzertrages.</b> Der Bruttoverschuldungsanteil zeigt die Verschuldungssituation der Gemeinde und beantwortet die Frage, ob die Verschuldung in einem angemessenen Verhältnis zu den erwirtschafteten Erträgen steht. Diese Kennzahl gibt an, wie viele Prozente vom Finanzertrag benötigt werden, um die Bruttoschulden abzubauen.
Investitionsanteil		5.16 %	<b>Bruttoinvestitionen in % der konsolidierten Ausgaben.</b> Diese Kennzahl zeigt die Aktivität im Bereich der Investitionen im Verhältnis zum jährlichen Gesamtaufwand. Sie sagt jedoch alleine nichts über die finanzielle Situation der Gemeinde aus.
Kapitaldienstanteil		1.99 %	<b>Kapitaldienst in % des Finanzertrages.</b> Der Kapitaldienstanteil ist die Messgrösse für die Belastung des Haushaltes durch Kapitalkosten. Unter Kapitaldienst versteht man die Nettozinsen plus Abschreibungen und Wertberichtigungen. Diese Kennzahl gibt Auskunft darüber, wie stark der laufende Ertrag durch die Zinsen und die ordentlichen Abschreibungen (Kapitaldienst) belastet ist. Ein steigender Anteil weist somit auf einen enger werdenden finanziellen Spielraum hin.
Nettoschuld in Franken pro Einwohner		-3'501.23	Die Nettoschuld je Einwohner wird als Gradmesser für die Verschuldung verwendet. Bei der Beurteilung ist ergänzend die finanzielle Leistungsfähigkeit massgebend (Selbstfinanzierungsanteil berücksichtigen). Ein negativer Wert entspricht einem Nettovermögen pro Einwohner.

Selbstfinanzierungsanteil	3.88 %	<b>Selbstfinanzierung in % des Finanzertrages.</b> Der Selbstfinanzierungsanteil spiegelt die Finanzkraft und den finanziellen Spielraum einer Gemeinde wieder und gibt an, welcher Anteil des Ertrags zur Finanzierung der Investitionen oder zum Abbau von Schulden aufgewendet werden kann (finanzielle Leistungsfähigkeit).
Nettozinsbelastungsanteil	-4.87 %	Diese Kennzahl gibt an, welcher Anteil des Steuerertrages der Gemeinde für die Verzinsung der Schulden aufgewendet werden muss. Ein hoher Zinsbelastungsanteil weist auf eine hohe Verschuldung hin.
Massgebliches Eigenkapital pro Einwohner in Franken	2'565.98	Diese Kennzahl ist eine Vergleichsgrösse und wird im Zusammenhang mit dem Finanzausgleich verwendet

## 7.2 Allgemeiner Haushalt

Kennzahl	Rechnung 2019	Kommentar / Interpretation
	Wert	
Selbstfinanzierungsgrad	98.01 %	<b>Selbstfinanzierung in % der Nettoinvestitionen.</b> Der Selbstfinanzierungsgrad gibt an, in welchem Ausmass Neuinvestitionen durch selbst-erwirtschaftete Mittel finanziert werden können. Bei einem Wert von über 100 % können Investitionen finanziert und/oder Schulden abgebaut werden, ein Selbstfinanzierungsgrad unter 100 % führt zu einer Neuverschuldung, bzw. zu einer Fremdfinanzierung, was gleichzeitig eine grössere Verschuldung bedeutet. Diese Kennzahl kann von Jahr zu Jahr sehr stark schwanken. Dies insbesondere bei den kleineren Gemeinden, da die Investitionsstätigkeit sehr unregelmässig ist. Deshalb muss der Selbstfinanzierungsgrad über mehrere Jahre betrachtet werden, um eine Beurteilung vornehmen zu können.
Bilanzüberschussquotient	67.55 %	Der Bilanzüberschuss wird im Verhältnis zum Steuerertrag +/- Finanzausgleich definiert. Eine gesunde Eigenkapitalbasis ist notwendig, um eine gute Eigenfinanzierung sicherzustellen. Der Bilanzüberschussquotient wird nur für den allgemeinen Haushalt berechnet.

### 7.3 Spezialfinanzierung Abwasserentsorgung

Kennzahl	Rechnung 2019		Kommentar / Interpretation
	Wert		
Selbstfinanzierungsgrad	-1.00 %		<b>Selbstfinanzierung in % der Nettoinvestitionen.</b> Der Selbstfinanzierungsgrad gibt an, in welchem Ausmass Neuinvestitionen durch selbst-erwirtschaftete Mittel finanziert werden können. Bei einem Wert von über 100 % können Investitionen finanziert und/oder Schulden abgebaut werden, ein Selbstfinanzierungsgrad unter 100 % führt zu einer Neuverschuldung, bzw. zu einer Fremdfinanzierung, was gleichzeitig eine grössere Verschuldung bedeutet. Diese Kennzahl kann von Jahr zu Jahr sehr stark schwanken. Dies insbesondere bei den kleineren Gemeinden, da die Investitionsstätigkeit sehr unregelmässig ist. Deshalb muss der Selbstfinanzierungsgrad über mehrere Jahre betrachtet werden, um eine Beurteilung vornehmen zu können.
Kostendeckungsgrad	62.82 %		<b>Aufwand in % des Ertrages.</b> Der Kostendeckungsgrad misst das Verhältnis vom Ertrag zum Aufwand da sowohl für Abwasser, Abfall etc. die Gebühren kostendeckend anzusetzen sind. Ist der Kostendeckungsgrad größer als 100%, so wurde ein Gewinn erwirtschaftet; ist er kleiner als 100%, so ist ein Verlust entstanden.
Werterhaltungsquote	16.35 %		<b>Bestand Werterhalt in % des Wiederbeschaffungswertes.</b> Diese Kennzahl gibt das Verhältnis von Werterhalt zu Wiederbeschaffungswerten bei Abwasser an, da die Gesetzgebung die Möglichkeit vorsieht, die Einlagen in den Werterhalt zu reduzieren bzw. ganz auszusetzen, sobald der Bestand Werterhalt 25% der Wiederbeschaffungswerte erreicht oder überschritten hat.

### 7.4 Spezialfinanzierung Abfall

Kennzahl	Rechnung 2019		Kommentar / Interpretation
	Wert		
Selbstfinanzierungsgrad	100 %		<b>Selbstfinanzierung in % der Nettoinvestitionen.</b> Der Selbstfinanzierungsgrad gibt an, in welchem Ausmass Neuinvestitionen durch selbst-erwirtschaftete Mittel finanziert werden können. Bei einem Wert von über 100 % können Investitionen finanziert und/oder Schulden abgebaut werden, ein Selbstfinanzierungsgrad unter 100 % führt zu einer Neuverschuldung, bzw. zu einer Fremdfinanzierung, was gleichzeitig eine grössere Verschuldung bedeutet. Diese Kennzahl kann von Jahr zu Jahr sehr stark schwanken. Dies insbesondere bei den kleineren Gemeinden, da die Investitionsstätigkeit sehr unregelmässig ist. Deshalb muss der Selbstfinanzierungsgrad über mehrere Jahre betrachtet werden, um eine Beurteilung vornehmen zu können.
Kostendeckungsgrad	123.19 %		<b>Aufwand in % des Ertrages.</b> Der Kostendeckungsgrad misst das Verhältnis vom Ertrag zum Aufwand da sowohl für Wasser, Abwasser, Abfall etc. die Gebühren kostendeckend anzusetzen sind. Ist der Kostendeckungsgrad größer als 100%, so wurde ein Gewinn erwirtschaftet; ist er kleiner als 100%, so ist ein Verlust entstanden.

## 8 ANTRAG DER EXEKUTIVE GENEHMIGUNG:

Gemäss Art. 71 GV (170.111) verabschiedet der Gemeinderat die Jahresrechnung 2019 der Einwohnergemeinde Wengi:

### ERFOLGSRECHNUNG

Aufwand <b>Gesamthaushalt</b>	CHF	2'419'980.50
Ertrag <b>Gesamthaushalt</b>	CHF	2'337'133.25
Aufwandüberschuss	CHF	82'847.25

davon

Aufwand <b>Allgemeiner Haushalt</b>	CHF	2'120'062.25
Ertrag <b>Allgemeiner Haushalt</b>	CHF	2'120'062.25
Ergebnis	CHF	0.00

Aufwand <b>Abwasserentsorgung</b>	CHF	252'416.95
Ertrag <b>Abwasserentsorgung</b>	CHF	158'556.35
Aufwandüberschuss	CHF	93'860.60

Aufwand <b>Abfall</b>	CHF	47'501.30
Ertrag <b>Abfall</b>	CHF	58'514.65
Ertragsüberschuss	CHF	11'013.35

### INVESTITIONSRECHNUNG

Ausgaben	CHF	118'297.55
Einnahmen	CHF	8'204.05
Nettoinvestitionen	CHF	110'093.50

NACHKREDITE gem. separater Tabelle

	CHF	0.00
--	-----	------

**ANTRAG:**

Der Gemeindeversammlung wird beantragt, die Jahresrechnung 2019 zu genehmigen.

**Einwohnergemeinde Wengi**



Peter Hänni  
Gemeindepräsident



Maja Bächler  
Gemeindeverwalterin



Maja Bächler  
Finanzverwalterin

Wengi, 16. März 2020

## 9 BESTÄTIGUNGSBERICHT



Bericht der Revisionsstelle zur Jahresrechnung 2019  
an die Gemeindeversammlung der

Einwohnergemeinde Wengi, Wengi bei Büren

Als Revisionsstelle haben wir die Jahresrechnung der Einwohnergemeinde Wengi, bestehend aus Berichterstattung, Bilanz, Erfolgsrechnung, Investitionsrechnung, Geldflussrechnung und Anhang für das am 31. Dezember 2019 abgeschlossene Rechnungsjahr geprüft.

*Verantwortung des Gemeinderates*

Der Gemeinderat ist für die Aufstellung der Jahresrechnung in Übereinstimmung mit den kantonalen und kommunalen gesetzlichen Vorschriften verantwortlich. Diese Verantwortung beinhaltet die Ausgestaltung, Implementierung und Aufrechterhaltung eines internen Kontrollsystems mit Bezug auf die Aufstellung der Jahresrechnung, die frei von wesentlichen falschen Angaben als Folge von Verstössen oder Irrtümern ist. Darüber hinaus ist der Gemeinderat für die Anwendung sachgemässer Rechnungslegungsmethoden sowie die Vornahme angemessener Schätzungen verantwortlich.

*Verantwortung der Revisionsstelle*

Unsere Verantwortung ist es, aufgrund unserer Prüfung ein Prüfungsurteil über die Jahresrechnung abzugeben. Wir haben unsere Prüfung in Übereinstimmung mit den gesetzlichen Vorschriften und der Arbeitshilfe für Rechnungsprüfungsorgane (AH RPO, Ausgabe 2016) vorgenommen. Die Prüfung haben wir so zu planen und durchzuführen, dass wir hinreichende Sicherheit gewinnen, ob die Jahresrechnung frei von wesentlichen falschen Angaben ist.

Eine Prüfung beinhaltet die Durchführung von Prüfungshandlungen zur Erlangung von Prüfungsnachweisen für die in der Jahresrechnung enthaltenen Wertansätze und sonstigen Angaben. Die Auswahl der Prüfungshandlungen liegt im pflichtgemässen Ermessen des Prüfers. Dies schliesst eine Beurteilung der Risiken wesentlicher falscher Angaben in der Jahresrechnung als Folge von Verstössen oder Irrtümern ein. Bei der Beurteilung dieser Risiken berücksichtigt der Prüfer das interne Kontrollsystem, soweit es für die Aufstellung der Jahresrechnung von Bedeutung ist, um die den Umständen entsprechenden Prüfungshandlungen festzulegen, nicht aber um ein Prüfungsurteil über die Wirksamkeit des internen Kontrollsystems abzugeben. Die Prüfung umfasst zudem die Beurteilung der Angemessenheit der angewandten Rechnungslegungsmethoden, der Plausibilität der vorgenommenen Schätzungen sowie eine Würdigung der Gesamtdarstellung der Jahresrechnung. Wir sind der Auffassung, dass die von uns erlangten Prüfungsnachweise eine ausreichende und angemessene Grundlage für unser Prüfungsurteil bilden.

*Prüfungsurteil*

Nach unserer Beurteilung entspricht die Jahresrechnung für das am 31. Dezember 2019 abgeschlossene Rechnungsjahr den kantonalen und kommunalen gesetzlichen Vorschriften.

**Berichterstattung aufgrund weiterer gesetzlicher Vorschriften**

Wir bestätigen, dass wir die Anforderungen an die Befähigung gemäss Art. 123 GV erfüllen und keine mit unserer Unabhängigkeit nicht vereinbare Sachverhalte vorliegen.

Wir beantragen, die Jahresrechnung per 31. Dezember 2019 mit Aktiven und Passiven von CHF 3'625'464.11 und einem Gesamtergebnis (Aufwandüberschuss) von CHF 82'847.25 zu genehmigen.

Burgdorf, 2. April 2020

BDO AG

Thomas Stutz

Leitender Revisor

Zugelassener Revisionsexperte

Bernhard Remund

Zugelassener Revisionsexperte

## **10 GENEHMIGUNG DER JAHRESRECHNUNG**

Das beschlussfassende Organ der Einwohnergemeinde Wengi (Urnenabstimmung) hat die Jahresrechnung 2019 am 13. Dezember 2020 gemäss dem vorstehenden Antrag des Gemeinderates vom 16. März 2020 genehmigt.

Wengi, 13. Dezember 2020

**EINWOHNERGEMEINDE WENGI**

Peter Hänni	Maja Bächler
Gemeindepräsident	Gemeindeverwalterin

## 11 ANHANG

### 11.1 Regelwerk

#### 11.1.1 Angewendetes Regelwerk

Der Rechnungsabschluss der Gemeinde Wengi ist in Übereinstimmung mit den geltenden kantonalen gesetzlichen Grundlagen erstellt worden.

Gemeindegesezt (GG, BSG 170.11)

Gemeindeverordnung (GV, BSG 170.111)

Direktionsverordnung über den Finanzhaushalt der Gemeinden (FHDV, BSG 170.511)

Diese orientieren sich gemäss Art. 70 Absatz 1 GG am Harmonisierten Rechnungslegungsmodell für die Kantone und Gemeinden, HRM2, laut Handbuch der Konferenz der Kantonalen Finanzdirektoren. Die kantonalen Bestimmungen weichen in einzelnen Bereichen von den Empfehlungen des HRM2 ab. Das Amt für Gemeinden und Raumordnung stellt eine Auflistung dieser Ausnahmen zur Verfügung unter [www.be.ch/gemeinden](http://www.be.ch/gemeinden) > Rubrik Gemeindefinanzen > HRM2 > Praxishilfen.

#### 11.1.2 Bewertung Finanzvermögen

Vermögenswerte im Finanzvermögen werden bilanziert, wenn sie einen künftigen Nutzen erbringen und ihr Wert verlässlich ermittelt werden kann. Sie werden bei erstmaliger Bilanzierung zu Anschaffungs- bzw. Herstellungskosten bilanziert. Entstehen der Gemeinde keine Kosten, wird zum Verkehrswert zum Zeitpunkt des Zugangs bilanziert. Folgebewertungen erfolgen zum Verkehrswert am Bilanzstichtag, wobei eine systematische Neubewertung bei Liegenschaften mit Ausnahme von Baurechten alle fünf Jahre oder bei Änderung des amtlichen Werts, bei allen anderen Vermögenswerten jährlich erfolgt. Die Bilanzwerte sind bei eingetretenen dauerhaften Wertminderungen oder Verlusten sofort zu berichtigen.

Neubewertungsreserve Finanzvermögen

Das Finanzvermögen wurde gemäss Anhang 1 zu Art. 81 Absatz 3 Ziffer 3 der Gemeindeverordnung des Kantons Bern per 1. Januar 2016 neu bewertet. Die Neubewertungsreserve weist per 1. Januar 2019 einen Bestand von CHF 342'832.00 auf. Im 2019 musste keine Entnahme vorgenommen werden. Die Neubewertungsreserve (Konto: 29600.01) weist somit per 31. Dezember 2019 einen unveränderten Bestand von CHF 342'832.00 auf.



### Stand Neubewertungsreserve per 31. Dezember 2019

Bilanzkonto	Bezeichnung	Letztmalige Bewertung	Aufwertungsreserve per 31.12.2019 CHF	Einlagen 2016	Entnahmen 2016-2018	Entnahmen 2019
10800.01	Liegenschaften, Kulturland	01.01.2018	21'312.00	23'644.00	2'332.00	0.00
10840.	Liegenschaften, Gebäude	01.01.2016	321'520.00	321'520.00	0.00	0.00
	<b>Total Neubewertungsreserve</b>		<b>342'832.00</b>			

#### 11.1.3 Bewertung Verwaltungsvermögen

Vermögenswerte im Verwaltungsvermögen werden bilanziert, wenn sie einen künftigen mehrjährigen öffentlichen Nutzen hervorbringen und ihr Wert verlässlich ermittelt werden kann. Sie werden zu Anschaffungs- bzw. Herstellkosten nach der Nettomethode bilanziert und nach der definierten Nutzungsdauer linear abgeschrieben. Entstehen der Gemeinde keine Kosten, wird zum Verkehrswert zum Zeitpunkt des Zugangs bilanziert. Die Bilanzwerte sind bei eingetretenen dauerhaften Wertminderungen oder Verlusten sofort zu berichtigen. Die geltenden Anlagekategorien und Nutzungsdauern sind in Anhang 2 GV umschrieben.

#### 11.1.4 Aktivierungsgrenzen

Allgemeiner Haushalt	CHF	20'000.00
Spezialfinanzierung Abwasserentsorgung	CHF	10'000.00
Spezialfinanzierung Abfall	CHF	10'000.00

#### 11.1.5 Bestehendes Verwaltungsvermögen

Das bestehende Verwaltungsvermögen per 31.12.2015 bei Übergang auf HRM2 im Jahr 2016, wird linear über 12 Jahre abgeschrieben. Davon ausgenommen sind die Positionen gemäss Ziffer 4.1.3 der Übergangsbestimmungen der GV.

## 11.2 Grundlagen der Jahresrechnung

Als Grundlage für die Jahresrechnung 2019 dienten das Budget 2019 und die Vorjahresrechnung 2018.

Genehmigung/Prüfung:

	Budget	Jahresrechnung
Gemeinderat	15.10.2018	18.03.2019
Bestätigungsbericht Rechnungsprüfungsorgan		22.03.2019
Gemeindeversammlung	03.12.2018	13.05.2019

## 11.3 Eigenkapitalnachweis

Eigenkapital per	01.01.2019	Veränderungsnachweis Erhöhung (+) durch	141'486.70	Reduktion (-) durch	31.12.2019
29 Eigenkapital	3'117'014.82		141'486.70		3'151'653.97
290 Verpflichtungen (+) bzw. Vorschüsse (-) gegenüber Spezialfinanzierungen	1'001'896.05	Einlagen in SF EK	11'013.35	Entnahmen aus SF EK	917'885.90
29000 Spezialfinanzierungen allgemeiner Haushalt	127'309.65	1500.3510.01 Einlage in Spezialfinanzierung EK		1500.4510.01 Entnahme aus Spezialfinanzierung EK	126'146.75
29002 Spezialfinanzierung Abwasserentsorgung	841'226.95	7201.9010.21 Ertragsüberschuss Abwasser		7201.9011.21 Aufwandüberschuss Abwasser	747'366.35
29003 Spezialfinanzierung Abfall	33'359.45	7301.9010.31 Ertragsüberschuss Abfall	11'013.35	7301.9011.31 Aufwandüberschuss Abfall	44'372.80
292 Rücklagen der Globalbudgetbereiche		3892 Einlagen in Rücklagen der Globalbudgetbereiche		4892 Entnahmen aus Rücklagen der Globalbudgetbereiche	
293 Vorfinanzierungen	676'901.50	Einlagen in Vorfinanzierungen EK	87'471.50	Entnahmen aus Vorfinanzierungen des EK	752'548.95
29300 Allgemeiner Haushalt	81'253.75	3893 Einlagen in Vorfinanzierungen des EK	23'976.50	Entnahmen aus Vorfinanzierungen des EK	94'293.95
29302 Abwasserentsorgung Wertehalt	595'647.75	7201.3510.11 Einlage in Spezialfinanzierung Wertehalt Abwasser, Wiederbeschaffungswert, Einlage in Spezialfinanzierung Wertehalt Abwasser, Anschlussgebühren	63'495.00	7201.4510.11 Entnahmen aus Spezialfinanzierung Wertehalt Abwasser	658'255.00
294 Reserven	73'108.85	Einlagen	43'001.65	Entnahmen	116'110.70
29400 Zusätzliche Abschreibungen	73'108.85	9900.3894.01 Systembedingte Zusätzliche Abschreibungen	43'001.65		116'110.70
296 Neubewertungsreserve Finanzvermögen	342'832.00	Einlagen		Entnahmen	342'832.00
29600 Neubewertungsreserve Finanzvermögen	342'832.00			9690.4896.01, 9630.4896.01 Entnahme aus Neubewertungsreserve, Entnahme aus Neubewertungsreserve	342'832.00
29601 Schwankungsreserve					
299 Bilanzüberschuss/-fehlbetrag	1'022'276.42	2990 Jahresergebnis			1'022'276.42

## 11.4 Rückstellungsspiegel

### 205 Kurzfristige Rückstellungen

Konto	Bezeichnung	Buchwert 01.01.2019	Veränderung			Buchwert 31.12.2019	Kommentar
			Bildung	Verwendung	Auflösung		
20590.01	Rückstellungen für Steuerteilungen	81'350.00	0.00	0.00	11'250.00	70'100.00	Im 2018 konnten Rückstellungen aufgelöst werden

### 208 Langfristige Rückstellungen

Konto	Bezeichnung	Buchwert 01.01.2019	Veränderung			Buchwert 31.12.2019	Kommentar
			Bildung	Verwendung	Auflösung		
	Keine					0.00	

Total kurzfristige Rückstellungen

81'350.00

0.00

0.00

11'250.00

70'100.00

Total langfristige Rückstellungen

0.00

0.00

0.00

0.00

0.00

Total Rückstellungen

81'350.00

0.00

0.00

11'250.00

70'100.00

## 11.5 Beteiligungsspiegel

### Beteiligungen (im Sinne der öffentlichen Aufgabenerfüllung)

Name, Sitz Rechtsform	Tätigkeitsgebiet	Nominalkapital (100%) anteil	Stimmanteil - E: Exekutive - L: Legislative	Wesentliche Beteiligte	Buchwert per 31.12.	Anschaffungs- wert	Wesentliche Beteiligungen der Organisation	Rechnungslegungs- norm; Aussage zur Jahresrechnung	Zahlungsströme Berichtsjahr	Spezifische Risiken
<b>Gemeindeeigene Unternehmen (Anstalten) gem. Art. 64 Abs. 1 Bst. b GG</b>										
Keine										
<b>Öffentlich-rechtliche Organisationen der interkommunalen Zusammenarbeit (Gemeindeverbände, Anstalten etc.)*</b>										
Altersheim Büren an der Aare, Gemeindeverband, Sitz in Büren an der Aare	Führung eines Alters- und Pflegeheims		Delegierte: Christine Aeberhard	Gemeinden Aarich, Böeligen, Büren an der Aare, Diessbach, Dotzigen, Leuzigen, Meienried, Meinisberg, Oberwil bei Büren, Rütli bei Büren und Wengi	CHF 0.00	CHF 0.00	keine	HRM: Selbsttragend	keine	Haftung Verbandsvermögen
Gemeindeverband Anzeiger Aarberg, Gemeindeverband, Sitz in Lyss	Herausgabe des Anzeigers als amtliches Publikationsorgan der Gemeinden		E: Christine Roder L: Peter Hännli	Gemeinden Aarberg, Bergen, Bühl, Grossaffoltern, Kallnach, Kappelern, Lyss, Radelfingen, Rapperswil, Schüpfen, Seedorf, Wengi und Worben	CHF 0.00	CHF 0.00	keine	HRM: Selbsttragend	keine	Haftung Verbandsvermögen
Gemeindeverband ARA-Region Lyss- Lirrpachtal, Gemeindeverband, Sitz in Lyss	Abwasserreinigung		E: Walter Liechti L: Peter Hännli	Gemeinden Aarberg, Bergen, Grossaffoltern, Kappelern, Lyss, Radelfingen, Rapperswil, Schüpfen, Seedorf, Worben, Fraubrunnen, Wengi, Messen, Unterramsen	CHF 0.00	CHF 0.00	keine	HRM: Aufw andverrechnung via Kostenteiler	Betriebskostenanteil von CHF 140'010.00	Haftung Verbandsvermögen
Gemeindeverband Ausbildungszentrum für Büren a. A., Gemeindeverband, Sitz in Büren an der Aare	Ausbildungszentrum für Feuerwehr und Zivilschutz		Delegierter: L: Markus Junker	EG ex Bürenamt	CHF 0.00	CHF 0.00	keine	HRM: Selbsttragend	Kein direkter Leistungsbezug im 2019	Haftung gem. Art. 41 mit dem Verbands- vermögen
Gemeindeverband für die Kulturförderung in der Region Biel/Bienne-Seeland-Berner Jura, Gemeindeverband, Sitz in Biel/Bienne	Aufgaben der regionalen Organisation der Gemeinden im Sinne des Kantonalen Kulturförderungs- gesetzes		Delegierter: L: Peter Hännli	Gemeinden der Region Biel/Bienne- Seeland	CHF 0.00	CHF 0.00	keine	HRM: Aufw andverrechnung via Kostenteiler	Betriebsbeitrag von CHF 37'48.00	Haftung gem. Art. 60 mit dem Verbandsvermögen

Name, Sitz Rechtsform	Tätigkeitsgebiet	Nominalkapital (100%) anteil	Eigentums- anteil	Stimmanteil - E: Exekutive - L: Legislative	Wesentliche Beteiligte	Buchwert per 31.12.	Anschaffungs- wert	Wesentliche Beteiligungen der Organisation	Rechnungslegungs- norm; Aussage zur Jahresrechnung	Zahlungsströme Berichtsjahr	Spezifische Risiken
Gemeindeverband Limpachtal, Gemeindeverband, Sitz in Bätterkinden	Unterhalt und Wasserbau des Limpachkanals			E: Adrian Hauer Delegierter: L: Heinz Peter	Gemeinden Wengi, Rapperswil (Ruppoldsried), Fraubrunnen (Müli, Limpach), Bätterkinden, Buchegg (Aetingen, Kyburg-Buchegg), Messen und Unterramsen	CHF 0.00	CHF 0.00	keine	HRM: Aufw andverrechnung via Kostenteiler	Beitrag von CHF 24'290.00	Haftung gemäss Art. 77 mit dem Verbandsvermögen
Gemeindeverband Öffentliche Sicherheit Büren a. A., Gemeindeverband, Sitz in Aarberg	Gewährleistung der öffentlichen Sicherheit im Verbandsgebiet			Delegierter: L: Markus Junker	EG ex Bürenamt	CHF 0.00	CHF 0.00	keine	HRM: Aufw andverrechnung via Kostenteiler Gemeindeverband ohne Eigenkapital	Betriebsbeitrag von CHF 9'792.45	Haftung gem. Art. 67 mit dem Verbands- vermögen
Gemeindeverband Wasserversorgung Saurenhorn, Gemeindeverband, Sitz in Rapperswil	Trink- und Löschanlassversorgung			Delegierter: L: Hans-Jürg Blaser	Gemeinden Grossaffoltern, Rapperswil, Schüpfen (Saurenhorn, Schwanden und Ziegelried), Wengi, Deisswil, Legenstorf (Ballmoos), Ifw Il, Moosseedorf, Scheunen, Wiggswil, Zuzwil, Messen (Brunenthal)	CHF 0.00	CHF 0.00	keine	HRM: Selbsttragend	keine	Haftung gem.-Art. 31 Verbandsvermögen
Oberstufenverband Rapperswil, Sitz in Rapperswil	Führung der Sekundarstufe I			E: Cornelia Hauer Delegierte: L: Barbara Hämi Wengi	Gemeinden Grossaffoltern, Rapperswil und Wengi	CHF 0.00	CHF 0.00	keine	HRM: Aufw andverrechnung via Kostenteiler	Betriebskosten + Anteil an Lastenausgleich Lehrergehälter: CHF 197'200.00	Haftung gemäss Art. 66 mit dem Verbandsvermögen
Regionale Energieberatung Seeland, Biel	Energieberatung				EG Seeland	CHF 0.00	CHF 0.00	keine	HRM: Aufw andverrechnung bei Leistungsbezug	Kein Leistungsbezug im 2019	Keine Haftung
<b>Juristische Personen des Privatrechts</b>											
Berner Heimatschutz, Verein, Sitz in Bern	Den Kanton als gewachsenen Lebensraum schützen, pflegen und unter- halten Wahrung der Würde des Menschen sowie der Natur- und Kulturgüter weiterentwickeln				Natürliche Personen, Juristische Personen des öffentlichen sowie des privaten Rechts	CHF 0.00	CHF 0.00	keine	OR	Jahresbeitrag von CHF 180.00	Haftung Vereinsvermögen
Berner Wanderverge, Verein, Sitz in Bern	Förderung des Wandern und des Wandertourismus				Einzelmitglieder, öffentlich-rechtliche Körperschaften und Juristische Personen	CHF 0.00	CHF 0.00	keine	OR	Jahresbeitrag von CHF 123.40	Haftung Vereinsvermögen, persönliche Haftung der Mitglieder ausgeschlossen

Name, Sitz Rechtsform	Tätigkeitsgebiet	Nominalka- pital (100%) anteil	Eigentums- anteil	Stimmanteil - E. Exekutive - L. Legislative	Wesentliche Beteiligte	Buchwert per 31.12.	Anschaffungs- wert	Beteiligungen der Organisation	Rechnungslegungs- norm; Aussage zur Jahresrechnung	Zahlungsströme Berichtsjahr	Spezifische Risiken
Flurgenossenschaft Wengi, Genossenschaft, Sitz in Wengi	Detaildrainage und Güterzusammenlegung				Gemeinden Wengi, Schnotwil und Grossaffoltern	CHF 0.00	CHF 0.00	keine	OR	keine im 2019	Die Mitglieder haften für die Verbindlichkeiten der Genossenschaft persönlich und solidarsch.
Genossenschaft für leistungsorientiertes Bauen (GLB), Genossenschaft, Sitz in Langnau i.E	Unterstützung ihrer Mitglieder bei der Erstellung, Verbesserung und beim Unterhalt ihrer Gebäude und Anlagen				Natürliche und juristische Person, die welche sich mit den Zielen der Genossenschaft identifizieren sowie Gemeindwesen der öffentlichen Hand	CHF 1.00	CHF 100.00	keine	OR	keine im 2019	Haftung in erster Linie mit Genossenschaftsvermögen. Reicht dieses nicht aus, so haften die Mitglieder bis zu einem Maximalbetrag von je CHF 1'000.00
Haus- und Grundigentümergeverband Aart Büren, Verein, Sitz = Wohnort Präsident	Wahrung und Förderung der Interessen der Haus-, Grund- und Stockwerkeigentümer, und der Wohnwirtschaft			Vorstandsmitglied Alfred Antener	Eigentümer von Grundstücken (natürliche und juristische Personen)	CHF 0.00	CHF 0.00	keine	OR	Jahresbeitrag von CHF 45.00	Haftung Vereinsvermögen, persönliche Haftung der Mitglieder ist ausgeschlossen
Holzproduzenten Lyssbach, Verein, Sitz in Schüpfen	Zusammenschluss aller Waldbesitzer im Einzugsgebiet Lyssbachtal-Frienisberg sowie Vertretung und Förderung auf dem Gebiete der Waldwirtschaft und Holzverwertung				Privatw aldbesitzer, Gemeinden, Korporationen und Vereinigungen, sofern sie Wald besitzen	CHF 0.00	CHF 0.00	keine	OR	Jahresbeitrag von CHF 40.00	Haftung Vereinsvermögen, persönliche Haftung der Mitglieder ist ausgeschlossen
Kantonale Planungsgruppe Bern, Verein, Sitz in Bern	Informiert, instruiert und berät seine Mitglieder in den Bereichen Raumplanung, Baurecht, Umweltschutz und Finanzhaushalt des öffentlichen Rechts				öffentlich-rechtliche Körperschaften, Anstalten, Verbände, Vereine, Gesellschaften und Firmen sowie Einzelpersonen.	CHF 0.00	CHF 0.00	VLP Verein für Landesplanung	OR	Jahresbeitrag von CHF 650.00	Haftung Vereinsvermögen, persönliche Haftung der Mitglieder ist ausgeschlossen
Pro Senectute Region Biel/Bienne- Seeland, Verein, Sitz in Biel/Bienne	Erhaltung und Förderung des Wohls der älteren Menschen				Einwohner-, Bürger- und Kirchgemeinden der Region Biel/Bienne-Seeland	CHF 0.00	CHF 0.00	keine	OR	Jahresbeitrag von CHF 100.00	Haftung Vereinsvermögen, persönliche Haftung oder Nachschusspflicht der Mitglieder ist ausgeschlossen
Mütter- und Väterberatung Kanton Bern, Verein, Sitz = Ort der Geschäftsstelle	Beratung der Eltern und Erziehungsberechtigten mit Kindern bis zum vollendeten fünfsten Altersjahr				Natürliche und juristische Personen sowie öffentlich- rechtliche Körperschaften	CHF 0.00	CHF 0.00	keine	OR	Jahresbeitrag von CHF 100.00	Haftung Vereinsvermögen, persönliche Haftung der Mitglieder ist ausgeschlossen
Müve Biel-Seeland A.G., Aktiengesellschaft, Sitz in Brugg	Vermeidung und Veränderung von Abrällen aller Art	9'261'200	0.20%	L. Markus Junker	Gemeinden der Kernregion Biel	CHF 1.00	CHF 19'200.00	ST Biel A.G. Brugg (20%)	OR	keine	Haftung mit Aktienkapital
Regionale Musikschule Lyss, Verein, Sitz in Lyss	Musikschule				Natürliche Personen, Einzelunternehmen, Personengesellschaft en und juristische Personen des privaten und öffentlichen Rechts	CHF 0.00	CHF 0.00	keine	OR	Jahresbeitrag von CHF 22'071.25	Haftung Vereinsvermögen, persönliche Haftung der Mitglieder ist ausgeschlossen

Name, Sitz Rechtsform	Tätigkeitsgebiet	Nominalkapital (100%)	Eigentumsanteil	Stimmanteil - Exekutive - L. Legislative	Wesentliche Beteiligte	Buchwert per 31.12.	Anschaffungswert	Beteiligungen der Organisation	Rechnungslegungs norm; Aussage zur Jahresrechnung	Zahlungsströme Berichtsjahr	Spezifische Risiken
Regionale Verkehrskonferenz (RV/K), Verein, Sitz in Biel	Koordination öffentlicher Verkehr in der Region			Delegierter: L. Heinz Peter	Biel-Seeland-Jura Bernois	CHF 0.00	CHF 0.00	keine	OR	Jahresbeitrag von CHF 257.00	Haftung Vereinsvermögen
Schweizerischer Gemeindeverband, Verein, Sitz = vom Vorstand bezeichnetes Geschäftsdomizil	Durchsetzung der gemeinsamen Interessen der Schweizer Gemeinden und Wahrung ihrer Autonomie				Gemeinden und Bürgergemeinden, soweit sie die Aufgaben der politischen Gemeinde erfüllen	CHF 0.00	CHF 0.00	keine	OR	Jahresbeitrag von CHF 200.00	Haftung Vereinsvermögen
Seelandheim AG, Wobern	Alters- und Pflegeheim	20'000'000	0.72%		Einwohnergemeinden des Seeland, Körperschaften des privaten und öffentlichen Rechts, natürliche und juristische Personen	CHF 139'000.00	CHF 139'000.00	keine	OR, AG	Keine	Haftung mit Aktienkapital
Solarplattform Seeland, Verein, Sitz in Biel/Bienne	Förderung regionaler, nachhaltiger Energieproduktion aus Solaranlagen				Verwaltungskreis des Seeland, Rapperswil, Schupfen, Seedorf und Wengi	CHF 0.00	CHF 0.00	keine	OR	Jahresbeitrag von CHF 107.70	Haftung Vereinsvermögen, persönliche Haftung der Mitglieder ist ausgeschlossen
Spitex Seeland, Verein, Sitz = Domizil der Geschäftsstelle	Spitalexterne Pflege und Betreuung				Natürliche und juristische Personen	CHF 0.00	CHF 0.00	keine	OR	Jahresbeitrag von CHF 100.00	Haftung Vereinsvermögen, persönliche Haftung der Mitglieder ist ausgeschlossen
Tagesselternverein Mtenand, Verein, Sitz in Grossaffolern	Vermittlung zwischen Eltern/Alleinerziehenden, die eine Betreuung für ihr Kind benötigen und Eltern, die eine solche zur Verfügung stellen				Gemeinden Grossaffolern, Diessbach, Radelfingen, Rapperswil, Schupfen, Seedorf und Wengi	CHF 0.00	CHF 0.00	keine	OR	Jahresbeitrag von CHF 1722.25	Haftung Vereinsvermögen, persönliche Haftung der Mitglieder ist ausgeschlossen
Tourismus Biel Seeland, Verband, Sitz in Biel/Bienne	Nachhaltige Tourismusförderung				Natürliche und juristische Personen	CHF 0.00	CHF 0.00	keine	OR	keine im 2019	Haftung Vereinsvermögen, persönliche Haftung der Mitglieder ist ausgeschlossen
Verband Bernischer Gemeinden, Verein, Sitz = Ort der Geschäftsstelle	Koordiniert Interessen der bernischen Gemeinden und unterstützt sie in der Wahrung ihrer Autonomie				Einwohnergemeinden, Gernschie Unterabteilungen	CHF 0.00	CHF 0.00	keine	OR	Jahresbeitrag von CHF 696.00	Haftung Vereinsvermögen, persönliche Haftung der Mitglieder und Organe ist ausgeschlossen
Verband Schweizerischer Einwohnerdienste, Verein, Sitz = Geschäftsitz Präsident	Wahrung und Förderung gemeinsamer beruflicher Interessen				Personen, die im Einwohnerdienstwesen tätig sind	CHF 0.00	CHF 0.00	keine	OR	Jahresbeitrag von CHF 70.00	Haftung Vereinsvermögen, persönliche Haftung der Mitglieder ist ausgeschlossen
Verein "Dorf-Spycher-Wengi", Verein, Sitz in Wengi	Erhaltung und Restaurierung des Spychers				Alle Personen und Institutionen, die sich mit dem Verein zusammen identifizieren	CHF 0.00	CHF 0.00	keine	OR	Jahresbeitrag von CHF 50.00	Haftung Vereinsvermögen
Verein Seeland-Biel/Bienne, Verein, Sitz in Biel	Initiiert, koordiniert, unterstützt oder erfüllt öffentliche Aufgaben, die für das Gebiet der gesamten Region und für einzelne Teilräume von Bedeutung sind			Delegierter: L. Peter Hännli	Seeland-Biel/Bienne	CHF 0.00	CHF 0.00	keine	OR	Jahresbeitrag von CHF 3'066.00	Haftung Vereinsvermögen
<b>Mitgliedschaften in einfachen Gesellschaften, Kollektiv- und Kommanditgesellschaften</b>											
Keine											



Name, Sitz Rechtsform	Tätigkeitsgebiet	Nominalka- pital (100%) anteil	Stimmanteil - E: Exekutive - L: Legislative	Wesentliche Beteiligte	Buchwert per 31.12.	Anschaffungs- wert	Wesentliche Beteiligungen der Organisation	Rechnungslegungs- norm; Aussage zur Jahresrechnung	Zahlungsströme Berichtsjahr	Spezifische Risiken
<b>Vertragliche Beziehungen zur Erfüllung von Gemeindeaufgaben*</b>										
Einwohnergemeinde Büren an der Aare	Führen des regionalen Sozialdienstes		Gemeindevertretung Christine Aeberhard	Arch, Buetigen, Diessbach, Dotzigen, Leuzigen, Melennied, Oberwil, Rütli und Wengi			keine	HRM2 via Gemeinderrechnung Büren a.A.	Betriebsbeitrag der nicht lastenaus- gleichsberech- tigten Kosten CHF 12'701.35	
Einwohnergemeinde Rapperswil	Zurverfügungstellung der Anlage Engern als gesetzliche Schlessanlage			keine			keine	HRM2 via Gemeinderrechnung Rapperswil	CHF 1'038.70	
Einwohnergemeinde Schüpfen	Führung und Organisation der besonderen Massnahmen im Kindergarten und in der Volksschule			keine			keine	HRM2 via Gemeinderrechnung Schüpfen	Betriebskostenbei- trag CHF 38'165.90	
Gemeinde Grossaffoltern	Aufgaben der Feuerwehr		Gemeindevertretung Markus Junker	keine			keine	HRM2 via Gemeinderrechnung Grossaffoltern	Betriebskostenbeitra- g CHF 25'451.50	
Einwohnergemeinde Grossaffoltern	Ausführung von Aufgaben im Baubewilli- gungsverfahren			keine			keine	HRM2	CHF 10'659.00	
Gemeinde Lyss resp. Kinder- und Jugendfachstelle Lyss und Umgebung, Vertrag	Aufgaben im Bereich der offenen Kinder- und Jugendarbeit		Gemeindevertretung Christine Aeberhard	keine			keine	HRM2 via Gemeinderrechnung Lyss	Betriebsbeitrag von CHF 4'154.70	
Gemeinde Lyss resp. Kinder- und Jugendfachstelle Lyss und Umgebung, Vertrag	Schulsozialarbeit			keine			keine	HRM2 via Gemeinderrechnung Lyss	Betriebsbeitrag von CHF 2'846.10	
Previs Personalvorsorge-Stiftung Service Public; Anschlussvereinbarung Nr. 0703	Pensionskasse für das Gemeindepersonal								CHF 33'925.20	

## 11.6 Gewährleistungsspiegel

Name, Sitz, Rechtsform	Eigentümer wesentliche Miteigentümer	Angaben zu den gesicherten Leistungen Art, Betrag, Verfall, Zinsangaben usw.)	Zahlungsströme im Berichtsjahr	Spezifische zusätzliche Angaben
<b>Privatrechtliche Unternehmen (nach OR/ZGB)</b>				
Previs Vorsorge, Bern, Stiftung	Mitglieder	Nachschusspflicht bei Unterdeckung, Sanierungsmassnahmen je nach Deckungsgrad	Beiträge CHF 33'925.20	Deckungsgrad 31.12.2019: 98.0 %
<b>Öffentlich-rechtliche Unternehmen (nach Gemeindegesetz)</b>				
Keine				
<b>Öffentlich-rechtliche Verträge</b>				
Keine				
<b>Weitere Verpflichtungen (Altlasten, Leasing usw.)</b>				
Dialog Verwaltungsdata AG, Baldegg		Miete und Wartung EDV-Lizenzen Gemo Win NG, Verlängerung jeweils um 1 Jahr sofern keine Kündigung erfolgt	CHF 9'666.05	
René Faigle AG, Zürich		Miete Multifunktionsgeräte Gemeindeverwaltung, Schulen Reuental und Lyss-Strasse. Vertragsende: 30.09.2020	CHF 4'775.45	

## 11.7 Anlagespiegel

**Anlagespiegel 2019**  
**Finanzvermögen Sachanlagen**

		108 Sachanlagen FV	
		1080	1084
		Grundstücke FV	Gebäude FV
<b>Anschaffungskosten</b>	Anlagewert	01.01.2019	889'560.00
	Zuwachs/Zugänge	2019	0.00
	Abgänge	2019	0.00
	Umgliederungen	2019	0.00
	Anlagewert	31.12.2019	889'560.00
	Stand per	01.01.2019	0.00
<b>kumulierte Wertberichtigungen</b>	Wertminderungen	2019	0.00
	Aufwertungen	2019	0.00
	Umgliederungen	2019	0.00
	Stand per	31.12.2019	0.00
<b>Buchwerte</b>	<b>Buchwert netto</b>	31.12.2019	<b>889'560.00</b>
	davon Anlagen in Leasing	31.12.2019	0.00
	Versicherungswerte	31.12.2019	0.00

**Anlagespiegel 2019  
Sachanlagen Verwaltungsvermögen**

		140 Sachanlagen VV					
		1401	1402	1403	1404	1407	
		Strassen / Verkehrswege	Wasserbau	Übrige Tiefbauten	Hochbauten	Anlagen im Bau VV	
	Anlagewert	01.01.2019	301'672.90	33'712.65	44'209.55	0.00	90'386.25
	Zuwachs/Zugänge	2019	0.00	0.00	0.00	0.00	99'265.50
	Abgänge	2019	0.00	0.00	0.00	0.00	0.00
	Umgliederungen	2019	91'336.05	0.00	0.00	0.00	(91'336.05)
	Anlagewert	31.12.2019	393'008.95	33'712.65	44'209.55	0.00	98'315.70
	Stand per	01.01.2019	(19'708.20)	(1'685.65)	(1'903.45)	0.00	0.00
	Planmässige Abschreibungen	2019	(10'337.35)	(1'685.65)	(887.75)	0.00	0.00
	Ausserplanmässige	2019	0.00	0.00	0.00	0.00	0.00
	Wertkorrekturen	2019	0.00	0.00	0.00	0.00	0.00
	Stand per	31.12.2019	(30'045.55)	(3'371.30)	(2'791.20)	0.00	0.00
	<b>Buchwert netto</b>	31.12.2019	<b>362'963.40</b>	<b>30'341.35</b>	<b>41'418.35</b>	<b>0.00</b>	<b>98'315.70</b>
	davon Anlagen in Leasing	31.12.2019	0.00	0.00	0.00	0.00	0.00
	Versicherungswerte	31.12.2019	0.00	0.00	0.00	0.00	0.00

Darin nicht enthalten ist das bestehende VV bei Einführung von HRM2:

Anlagewert per 01.01.2019  
Abschreibungen 2019  
Buchwert netto per 31.12.2019

CHF 257'850.00  
CHF 28'650.00  
CHF 229'200.00

**Anlagespiegel 2019**  
**Übriges Verwaltungsvermögen**

		142 Immaterielle Anlagen		145
		1427	1429	Beteiligungen, Grundkapitalien
		Immat. Anlagen in Realisierung	Übrige immaterielle Anlagen	Beteiligungen, Grundkapitalien
		1452 - 1456		
<b>Anschaffungskosten</b>	Anlagewert	01.01.2019	0.00	139'002.00
	Zuwachs/Zugänge	2019	0.00	0.00
	Abgänge	2019	0.00	0.00
	Umgliederungen	2019	0.00	0.00
	Anlagewert	31.12.2019	111'839.85	111'839.85
<b>kumulierte ordentliche Abschreibungen</b>	Stand per	01.01.2019	0.00	0.00
	Planmässige Abschreibungen	2019	0.00	0.00
	Ausserplanmässige Wertkorrekturen	2019	0.00	0.00
	Stand per	31.12.2019	0.00	0.00
	<b>Buchwert netto</b>	31.12.2019	<b>0.00</b>	<b>100'655.85</b>
<b>Buchwerte</b>	davon Anlagen in Leasing	31.12.2019	0.00	0.00
	Versicherungswerte	31.12.2019	0.00	0.00

## 11.8 Kreditkontrolle

### 11.8.1 Verpflichtungskredite für Investitionen

Konto-Nr.	Kreditabschluss		Objektbezeichnung	Kreditkontrolle in CHF								Abrechnungs- datum
	Organ	Datum		Kreditsumme (brutto)	Kumulierte Ausgaben 01.01.2019	Investitions- ausgaben	Kumulierte Ausgaben 31.12.2019	Kumulierte Einnahmen 01.01.2019	Investitions- einnahmen	Kumulierte Einnahmen 31.12.2019	Saldo	
7410.5020.02	GV GR	16.11.2015	1'150'000.00	Ausbau- und Renaturierung Spittelgraben	1'067'136.45	0.00	1'067'136.45	1'063'285.45	0.00	1'063'285.45	82'863.55	16.09.2019
6150.5010.05	Fak. Ref. GR Nachkredit	22.08.2016 16.09.2019	80'000.00 11'336.05	Ersatz Brücke Brüggmatt	90'386.25	949.80	91'336.05	0.00	0.00	0.00	-11'336.05	16.09.2019
7900.5290.02	GR Fak. Ref. GR Nachkredit	11.04.2016 12.02.2018	96'000.00 25'000.00	Ortsplanungsrevision	101'011.85	19'032.05	120'043.90	0.00	8'204.05	0.00	956.10	
7410.5020.03	GR	15.05.2017	45'000.00	Gewässerunterhalt Spittelgraben	29'861.65	0.00	29'861.65	0.00	0.00	0.00	15'138.35	16.09.2019
6150.5010.06	GR	09.04.2018	25'000.00	Umrüstung Strassenbeleuchtung auf LED	20'484.70	0.00	20'484.70	0.00	0.00	0.00	4'515.30	16.09.2019
0290.5040.01	GR Fak. Ref.	08.04.2019	85'000.00	Sanierung Vereinslokal/ Feuerwehrmagazin	0.00	68'663.15	68'663.15	0.00	0.00	0.00	16'336.85	
0290.5040.02	GR	08.04.2019	45'000.00	Sanierung Gemeindehaus	0.00	29'652.55	29'652.55	0.00	0.00	0.00	15'347.45	

### 11.8.2 Nachkredite (Beträge über CHF 1'500.00 sind aufgeführt)

Konto	Bezeichnung	Budget	Rechnung	Nachkredit	gebunden	Kompetenz GR	Kompetenz GV	Datum	Begründung
	<b>Gesamttotal</b>	<b>386'200.00</b>	<b>559'017.50</b>	<b>172'817.50</b>	<b>163'710.55</b>	<b>9'106.95</b>			
<b>1022</b> 0220.3010.01	<b>Allgemeine Dienste</b> Löhne des Verwaltungs- und Betriebspersonals	220'100.00	233'029.25	16'774.60 12'929.25	16'774.60 12'929.25			16.03.2020	Durch den Mutterschaftsurlaub einer Verwaltungsveranstaltung und Neuanstellung einer neuen Verwaltungspersonal werden höhere Löhne ausgemessen. Durch die Mutterschaftsentschädigung werden die Mehraufwendungen aufgefangen
0220.3040.01	Betreuungszulagen	1'500.00	1'500.00	1'500.00	1'500.00			16.03.2020	Durch die Geburt eines Kindes werden der Betreuungszulagen ausgericht
0220.3611.01	Entschädigungen an Kanton	12'000.00	14'345.35	2'345.35	2'345.35			16.03.2020	Höhere Entschädigungen an den Kanton
<b>1150</b> 1500.3132.01	<b>Feuerwehr</b> Honorare externe Berater, Gutachter, Fachexperten, etc.		2'827.15	2'827.15		2'827.15		06.11.2019	GFRB 06.11.2019; Für Abklärungen betr. Neugestaltung der Abfallsammelstelle und Aufhebung des Feuerwehriehers beim Gemeindehaus wurde ein Kredit von CHF 6'000.00 bewilligt
<b>1162</b> 1620.3144.01	<b>Zivile Verteidigung</b> Unterhalt Hochbauten, Gebäude	500.00	8'165.45	7'665.45	7'665.45			16.03.2020	Höhere Unterhaltskosten
<b>211</b> 2111.3611.51	<b>Eingangsstufe</b> Lastenausgleich Bildung	56'050.00	60'399.50	4'349.50	4'349.50			16.03.2020	Der Anteil an die Lehrerbildungen ist höher angefallen
<b>213</b> 2130.3611.01	<b>Oberstufe</b> Entschädigungen an Kanton	5'500.00	8'080.00	2'580.00	2'580.00			16.03.2020	Höhere Schulgelder an die kantonalen Quartas
<b>214</b> 2140.3636.01	<b>Musikschulen</b> Beiträge an private Organisationen ohne Erwerbseck	22'000.00	27'261.25	5'261.25	5'261.25			16.03.2020	Erhöhung durch Zunahme der Musikschülerinnen und Musikschüler

Konto	Bezeichnung	Budget	Rechnung	Nachkredit	gebunden	Kompetenz GR	Kompetenz GV	Datum	Begründung
<b>217</b> 2170.3010.01	<b>Schulliegenschaften</b> Löhne des Verwaltungs- und Betriebspersonals	51'200.00	68'431.75	17'231.75 17'231.75	17'231.75 17'231.75			16.03.2020	Infolge Krankheitsfall der Hauswartin sind höhere Lohnkosten angefallen. Durch Rückerstattungen der Krankentaggeldversicherung werden die Mehrkosten aufgefangen
<b>579</b> 5796.3612.02	<b>Sozialhilfe</b> Entschädigungen an RSD	9'200.00	12'701.35	3'501.35 3'501.35	3'501.35 3'501.35			16.03.2020	Mehrkosten Regionaler Sozialdienst Büren an der Aare
<b>615</b> 6150.3160.01	<b>Gemeindestrassen</b> Miete und Pacht Liegenschaften, Lagerplatz		1'800.00	1'800.00 1'800.00	1'800.00 1'800.00	1'800.00		09.12.2019	GRB 09.12.2019; Abschluss Mietvertrag für Kieslager
<b>622</b> 6220.3132.01	<b>Regionalverkehr</b> Honorare Dritter		1'652.70	1'652.70 1'652.70	1'652.70 1'652.70	1'652.70		11.02.2019	GRB 11.02.2019; Auftragserteilung für Variantenprüfung Verlegung Bushaltestelle zum Kreisel
<b>720</b> 7201.3510.11	<b>Abwasserentsorgung</b> Einlage in Spezialfinanzierung Werterhalt Abwasser, Wiederbeschaffungswert	2'000.00	50'335.00	48'335.00 48'335.00	48'335.00 48'335.00			16.03.2020	Die Einlage in den Werterhalt wird auf 100 % der jährlichen Werterhaltungskosten festgelegt
<b>730</b> 7301.3132.31	<b>Abfall</b> Honorare Dritter Abfall		2'827.10	7'090.45 2'827.10	4'263.35 2'827.10	2'827.10		06.11.2019	GRB 06.11.2019; Für Abklärungen betr. Neugestaltung der Abfallsammelstelle und Aufhebung des Feuerwehriehers beim Gemeindehaus wurde ein Kredit von CHF 6'000.00 bewilligt
7301.9010.31	Ertragsüberschuss Abfall	6'750.00	11'013.35	4'263.35	4'263.35			16.03.2020	Durch tiefere Abfallverwertungskosten wird ein positives Rechnungsergebnis ausgewiesen
<b>771</b> 7710.3910.01	<b>Friedhof und Bestattung</b> Interne Verrechnung von Dienstleistungen	700.00	2'652.90	1'952.90 1'952.90	1'952.90 1'952.90			16.03.2020	Der Kompostplatz beim Friedhof wurde neu gestaltet und durch das Personal der Gemeinde ausgeführt. Im Budget sind diese Aufwendungen im Konto 7710.3143.01 Unterhalt Tiefbauten berücksichtigt
<b>969</b> 9690.3181.01	<b>Finanzvermögen</b> Tatsächliche Forderungsverluste FV	200.00	8'993.55	8'793.55 8'793.55	8'793.55 8'793.55			16.03.2020	Infolge Verlustschein wurde eine offene Forderung abgeschrieben
<b>990</b> 9900.3894.01	<b>Nicht aufgeteilte Posten</b> Systembedingte Zusätzliche Abschreibungen		43'001.85	43'001.85 43'001.85	43'001.85 43'001.85			16.03.2020	Gebundene systembedingte zusätzliche Abschreibungen. Einlage in Reserve



## 11.9 Weitere massgebende Angaben

### Wiederbeschaffungswert, Werterhaltungskosten und Einlage in die Spezialfinanzierung Werterhalt für die kommunalen Abwasseranlagen und gegebenenfalls den Gemeindeanteil an den regionalen Anlagen <sup>1</sup>

Rechnungsjahr: 2019

Gemeinde: Wengi

Kontaktperson: Maja Bächler

Telefon: 032 389 14 84

E-Mail: [info@wengi-be.ch](mailto:info@wengi-be.ch)

Aktualisierungsjahr: 2019

Datengrundlagen  AWA  
Gemeinde  Anlagenbuchhaltung

Datengrundlagen  AWA  
Verband  Anlagenbuchhaltung

#### 1. Gemeindeanlagen

	① Wieder- beschaffungswert in Fr.	② Nutzungsdauer in Jahren	③ Erneuerungsrate in % (100/②)	④ Wererhaltungskosten in Fr./a (①*③)	⑤ Einlage- satz <sup>2</sup> %	⑥ Einlage in die Spezialfinanzierung in Fr./a (④*⑤)
1.1 Kanalisationen	4'026'772	80	1.25%	50'335	100%	50'335
1.2 Spezialbauwerke		50	2.00%	-		-
1.3 Abwasserreinigungsanlagen		33	3.00%	-		-
<b>Total 1 (1.1 - 1.3) bzw. mittlerer Einlagesatz (Spalte ⑤)</b>	<b>4'026'772</b>			<b>50'335</b>	<b>100%</b>	<b>50'335</b>

#### 2. Gemeindeanteil an regionalen Anlagen <sup>3</sup>

2.1 Kanalisationen		80	1.25%	-		-
2.2 Spezialbauwerke		50	2.00%	-		-
2.3 Abwasserreinigungsanlagen		33	3.00%	-		-
<b>Total 2 (2.1 - 2.3) bzw. mittlerer Einlagesatz (Spalte ⑤)</b>	<b>-</b>			<b>-</b>		<b>-</b>

<b>Total 1 + 2 bzw. mittlerer Einlagesatz (Spalte ⑤)</b>	<b>4'026'772</b>			<b>50'335</b>	<b>100%</b>	<b>50'335</b>
Einmalige Anschlussgebühren, an Einlage angerechnet <sup>4</sup>						
Einlage Spezialfinanzierung abzüglich Anschlussgebühren						

⑦ Stand Verwaltungsvermögen	41'418					
⑧ Stand Spezialfinanzierung Werterhalt	658'255					
						Höchstens Fr. 200 / EW <sup>5</sup>
						EW <sup>6</sup>
						Fr./EW
						587
						86

Bemerkungen: Der Gemeindeverband ARA-Region Lyss-Limpachtal finanziert die Investitionen selbst. Er belastet die Verbands-  
gemeinden jährlich mit ihren Quoten.

Datum: 10. März 2020

Unterschrift: 

<sup>1</sup> Diese Blatt ist Bestandteil der Jahresrechnung. Eine Kopie senden Sie bitte an das AWA: [ae.awa@bve.be.ch](mailto:ae.awa@bve.be.ch)

<sup>2</sup> Die Einlage in die Spezialfinanzierung muss mindestens 60% betragen, solange der Bestand der SF Werterhalt nicht mehr als 25% des Wiederbeschaffungswertes beträgt.

<sup>3</sup> Daten des Teils 2 nur dann angeben, wenn der Verband die Einlage in die Spezialfinanzierung nicht selber vornimmt. (Anteil gemäss Kostenverteiler Verband).

<sup>4</sup> Die einmaligen Anschlussgebühren dürfen an die jährliche Einlage in die Spezialfinanzierung Werterhalt angerechnet werden.

<sup>5</sup> Gemäss Artikel 32, Absatz 4 KGV ist die Einlage in die Spezialfinanzierung auf jährlich Fr. 200 (Gemeinde und Region) pro Einwohnerwert beschränkt.

<sup>6</sup> Einwohnerwert (EW): Gemäss Artikel 36g KGV.

## Bilanz 2019

Konto	Bilanz Bilanzgliederung	Veränderungen		Bestand per	
		Zuwachs	Abgang	01.01.2019	31.12.2019
<b>1</b>	<b>Aktiven</b>	<b>6'241'222.34</b>	<b>6'383'479.20</b>	<b>3'767'720.97</b>	<b>3'625'464.11</b>
<b>10</b>	<b>Finanzvermögen</b>	<b>5'919'748.89</b>	<b>6'119'354.50</b>	<b>2'823'173.07</b>	<b>2'623'567.46</b>
<b>100</b>	<b>Flüssige Mittel und kurzfristige Geldanlagen</b>	<b>2'234'736.00</b>	<b>2'396'369.05</b>	<b>908'149.42</b>	<b>746'516.37</b>
<b>1000</b>	<b>Kasse</b>	<b>13'458.85</b>	<b>13'428.60</b>	<b>473.25</b>	<b>503.50</b>
10000.01	Kasse	13'458.85	13'428.60	473.25	503.50
<b>1001</b>	<b>Post</b>	<b>2'221'277.15</b>	<b>2'382'940.45</b>	<b>907'676.17</b>	<b>746'012.87</b>
10010.01	Postkonto 30-31691-2	2'221'277.15	2'382'940.45	907'676.17	746'012.87
<b>1002</b>	<b>Banken</b>			<b>0.00</b>	<b>0.00</b>
10020.01	UBS AG, Lyss, KK-Nr. 272-5D553177.0			0.00	0.00
<b>101</b>	<b>Forderungen</b>	<b>3'685'011.30</b>	<b>3'715'310.45</b>	<b>930'235.95</b>	<b>899'936.80</b>
<b>1010</b>	<b>Forderungen aus Lieferungen und Leistungen gegenüber Dritten</b>	<b>199'956.40</b>	<b>201'424.00</b>	<b>201'252.80</b>	<b>199'785.20</b>
10100.01	Forderungen ESR (ab 2016)	199'956.40	201'358.70	201'187.50	199'785.20
10100.11	Forderungen ESR (bis Ende 2015)		65.30	65.30	0.00
<b>1012</b>	<b>Steuerforderungen</b>	<b>3'101'615.50</b>	<b>3'101'956.00</b>	<b>459'112.20</b>	<b>458'771.70</b>
10120.01	Steuer Guthaben NESKO	1'532'640.10	1'555'447.80	693'162.20	670'354.50
10120.11	Girokonto Kanton	1'546'575.40	1'546'508.20	0.00	67.20
10120.99	WV Forderungen allgemeine Gemeindesteuern	22'400.00		-234'050.00	-211'650.00
<b>1014</b>	<b>Transferforderungen</b>	<b>302'520.90</b>	<b>306'520.90</b>	<b>208'000.00</b>	<b>204'000.00</b>
10140.01	Debitor Lastenausgleich Fürsorge	302'520.90	306'520.90	208'000.00	204'000.00
<b>1019</b>	<b>Übrige Forderungen</b>	<b>80'918.50</b>	<b>105'409.55</b>	<b>61'870.95</b>	<b>37'379.90</b>
10190.01	Verrechnungssteuer	336.00	504.00	504.00	336.00
10190.02	Übrige Forderungen (Bauwesen)	6'646.65	7'030.15	1'322.50	939.00
10190.03	Übrige Forderungen (manuelle Rechnungsstellung)	60'097.55	84'037.10	60'044.45	36'104.90
10192.21	MWST Vorsteuer ER und IR Abwasser	13'838.30	13'838.30	0.00	0.00
<b>104</b>	<b>Aktive Rechnungsabgrenzungen</b>		<b>7'675.00</b>	<b>7'675.00</b>	
<b>1040</b>	<b>Personalaufwand</b>			<b>0.00</b>	<b>0.00</b>
10400.01	TA Personalaufwand			0.00	0.00

# Bilanz 2019

Einwohnergemeinde Wengi HRM2

Konto	Bilanzgliederung	Bestand per		Veränderungen		Bestand per 31.12.2019
		01.01.2019		Zuwachs	Abgang	
<b>1041</b> 10410.01	<b>Sach- und übriger Betriebsaufwand</b> TA Sach- und übriger Betriebsaufwand	500.00			500.00	0.00
<b>1043</b> 10430.01	<b>Transfers der Erfolgsrechnung</b> TA Transfers der Erfolgsrechnung	7'175.00			7'175.00	0.00
<b>1044</b> 10440.01	<b>Finanzaufwand / Finanzertrag</b> TA Finanzaufwand/Finanzertrag	0.00				0.00
<b>1045</b> 10450.01	<b>Übriger betrieblicher Ertrag</b> TA übriger betrieblicher Ertrag	0.00				0.00
<b>1046</b> 10460.01	<b>Aktive Rechnungsabgrenzungen Investitionsrechnung</b> TA Investitionsrechnung	0.00				0.00
<b>107</b>	<b>Finanzanlagen</b>	<b>8'186.70</b>		<b>1.59</b>		<b>8'188.29</b>
<b>1070</b> 10700.01	<b>Aktien und Anteilscheine</b> Aktien UBS AG	0.00				0.00
<b>1071</b> 10710.01	<b>Verzinsliche Anlagen</b> Postkonto Nr. 92-626770-9	8'186.70		1.59		8'188.29
10710.02	Raiffeisenbank Grauholz, Mieterkautionssparkonto IBAN CH98 8081 9000 0077 4411 3, Mieter Schürch-Haus	0.00		1.49		0.00
10710.03	UBS Switzerland AG, Mieterkautionssparkonto IBAN CH71 0029 4294 3088 29MK J, Mieter 4	6'381.55				6'383.04
10710.04	1/2-Zimmerwohnung Gemeindehaus Raiffeisenbank Seeland, Mieterkautionssparkonto IBAN CH0280862000006659328, Mieter 5 1/2-Zimmerwohnung Schulhaus Scheunenberg	1'805.15		0.10		1'805.25
<b>108</b>	<b>Sachanlagen FV</b>	<b>968'926.00</b>				<b>968'926.00</b>
<b>1080</b> 10800.01	<b>Grundstücke FV</b> Grundstücke FV, Kulturland gemäss Verzeichnis	79'366.00				79'366.00
<b>1084</b> 10840.01	<b>Gebäude FV</b> Gebäude FV, Schürch-Haus	79'366.00				79'366.00
10840.02	Gebäude FV, Wohnungen Gemeindehaus, Frauchwilstrasse 11	889'560.00				889'560.00
10840.03	Gebäude FV, Wohnungen Schulhaus Lyss-Strasse 1	358'260.00				358'260.00
		315'980.00				315'980.00
		215'320.00				215'320.00
<b>1089</b> 10890.01	<b>Übrige Sachanlagen FV</b> Waldungen der unselbständig verwalteten Stiftung der Dorfgemeinde Scheunenberg	0.00				0.00

## Bilanz 2019

Konto	Bilanz Bilanzgliederung	Veränderungen		Bestand per 01.01.2019	Bestand per 31.12.2019
		Zuwachs	Abgang		
<b>14</b>	<b>Verwaltungsvermögen</b>				
140	Sachanlagen VV	321'473.45	264'124.70	944'547.90	1'001'896.65
1401	Strassen / Verkehrswege	190'601.55	132'896.80	704'534.05	762'238.80
14010.01	Strassen/Verkehrswege Allgemeiner Haushalt	91'336.05	10'337.35	281'964.70	362'963.40
14010.99	WB Strassen/Verkehrswege	91'336.05	10'337.35	301'672.90	393'008.95
1402	Wasserbau			-19'708.20	-30'045.55
14020.01	Wasserbau Allgemeiner Haushalt		1'685.65	32'027.00	30'341.35
14020.99	WB Wasserbau		1'685.65	33'712.65	33'712.65
1403	Übrige Tiefbauten		887.75	-1'685.65	-3'371.30
14030.01	Übrige Tiefbauten Allgemeiner Haushalt			42'306.10	41'418.35
14032.01	Übrige Tiefbauten Abwasser (SF)			0.00	0.00
14032.99	WB Übrige Tiefbauten Abwasser (SF)		887.75	44'209.55	44'209.55
1404	Hochbauten			-1'903.45	-2'791.20
14040.01	Hochbauten Allgemeiner Haushalt			0.00	0.00
14040.99	WB Hochbauten			0.00	0.00
1405	Waldungen			0.00	0.00
14050.01	Waldungen Allgemeiner Haushalt			0.00	0.00
14050.99	WB Waldungen			0.00	0.00
1406	Mobilien VV			0.00	0.00
14060.01	Mobilien VV Allgemeiner Haushalt			0.00	0.00
14060.99	WB Mobilien VV			0.00	0.00
1407	Anlagen im Bau VV				
14070.01	Anlagen im Bau VV Allgemeiner Haushalt	99'265.50	91'336.05	90'386.25	98'315.70
14072.01	Anlagen im Bau VV Abwasser	99'265.50	91'336.05	90'386.25	98'315.70
14073.01	Anlagen im Bau Abfall			0.00	0.00
1409	Übrige Sachanlagen		28'650.00	0.00	0.00
14099.01	Sammelkonto bestehendes VV Allgemeiner Haushalt			257'850.00	229'200.00
14099.21	Sammelkonto bestehendes VV Abwasser			343'888.50	343'888.50
14099.92	WB bestehendes VV Abwasser			0.00	0.00
14099.99	WB bestehendes VV Allgemeiner Haushalt		28'650.00	-86'038.50	-114'688.50
142	Immaterielle Anlagen	130'871.90	131'227.90	101'011.85	100'655.85

# Bilanz 2019

Einwohnergemeinde Wengi HRM2

Konto	Bilanz Bilanzgliederung	Veränderungen		Bestand per 01.01.2019	Bestand per 31.12.2019
		Zuwachs	Abgang		
<b>1427</b>	<b>Immat. Anlagen in Realisierung</b>				
14270.01	Immaterielle Anlagen in Realisierung	19'032.05	120'043.90	101'011.85	0.00
		19'032.05	120'043.90	101'011.85	
<b>1429</b>	<b>Übrige immaterielle Anlagen</b>				
14290.01	Ortsplanung	111'839.85	11'184.00	0.00	100'655.85
14290.99	WB Ortsplanung	11'839.85		0.00	111'839.85
			11'184.00		-11'184.00
<b>145</b>	<b>Beteiligungen, Grundkapitalien</b>				
		139'002.00		139'002.00	139'002.00
<b>1454</b>	<b>Beteiligungen an öffentlichen Unternehmungen</b>				
14540.01	Müve Biel-Seealand AG 192 Aktien zu nominal CHF 100.00	139'001.00		139'001.00	139'001.00
14540.02	Seelandheim AG, Worben 139 Aktien zu nominal CHF 1'000.00	1.00		1.00	1.00
		139'000.00		139'000.00	139'000.00
<b>1455</b>	<b>Beteiligungen an privaten Unternehmungen</b>				
14550.01	Anteile Genossenschaft GLB	1.00		1.00	1.00
		1.00		1.00	1.00
<b>2</b>	<b>Passiven</b>				
		3'767'720.97	2'590'824.05	3'767'720.97	3'625'464.11
<b>20</b>	<b>Fremdkapital</b>				
		650'706.15	2'202'013.90	650'706.15	473'810.14
<b>200</b>	<b>Laufende Verbindlichkeiten</b>				
		349'512.30	2'196'363.70	349'512.30	192'418.44
<b>2000</b>	<b>Laufende Verbindlichkeiten aus Lieferungen und Leistungen von Dritten</b>				
20000.01	Kreditoren	1'981'065.81	2'138'051.46	341'215.80	184'230.15
20000.02	Kreditorensammelkonto	1'854'047.21	1'991'304.06	312'185.30	174'928.45
20001.01	Kreditor AHV/IV/EO/ALV	21'801.30	41'530.10	29'030.50	9'301.70
20001.02	Kreditor Pensionskasse	0.00	56'591.45	0.00	0.00
20001.03	Kreditor Unfallversicherung	0.00	37'821.50	0.00	0.00
20001.04	Kreditor Krankenversicherung	0.00	4'799.10	0.00	0.00
20001.05	Kreditor Familienausgleichskasse	0.00		0.00	0.00
20001.06	Kreditor Quellensteuer	5'899.65		0.00	0.00
		105.60	105.60	0.00	0.00
<b>2001</b>	<b>Kontokorrente mit Dritten</b>				
20010.01	Girokonto Kanton	109.80	109.80	109.80	0.00
<b>2002</b>	<b>Steuern</b>				
20022.21	MWST Umsatzsteuer ER und IR Abwasser	11'872.30	11'872.30	0.00	0.00
<b>2004</b>	<b>Transfer-Verbindlichkeiten</b>				
20040.01	Durchlaufende Beiträge			0.00	0.00

## Bilanz 2019

Konto	Bilanzgliederung	Bestand per		Veränderungen		Bestand per
		01.01.2019	31.12.2019	Zuwachs	Abgang	
<b>2006</b>	<b>Depotgelder und Kautionen</b>	<b>8'186.70</b>				<b>8'188.29</b>
20060.01	Mietkaution Schürch-Haus	6'381.55		1.59		6'383.04
20060.02	Mietkaution 4 1/2-Zimmerwohnung Gemeindehaus	1'805.15		1.49		1'805.25
20060.03	Mietkaution 5 1/2-Zimmerwohnung Schulhaus Scheunenberg	0.00		0.10		0.00
<b>2009</b>	<b>Übrige laufende Verpflichtungen</b>		<b>203'424.00</b>		<b>203'424.00</b>	
20090.01	Durchlaufkonto allgemein (VESR-Zahlungen)	0.00	201'424.00		201'424.00	0.00
20090.02	Durchlaufkonto	0.00	2'000.00		2'000.00	0.00
<b>201</b>	<b>Kurzfristige Finanzverbindlichkeiten</b>					
<b>2010</b>	<b>Verbindlichkeiten gegenüber Finanzintermediären</b>					
20101.01	Postfinance AG - Darlehen 27.06.2016-27.12.2016	0.00				0.00
<b>204</b>	<b>Passive Rechnungsabgrenzung</b>	<b>33'874.50</b>		<b>5'284.70</b>		<b>29'576.70</b>
<b>2040</b>	<b>Personalaufwand</b>					
20400.01	TP Personalaufwand	0.00				0.00
<b>2041</b>	<b>Sach- und übriger Betriebsaufwand</b>					
20410.01	TP Sach- und übriger Betriebsaufwand	0.00				0.00
<b>2043</b>	<b>Transfers der Erfolgsrechnung</b>	<b>1'815.00</b>		<b>537.70</b>	<b>1'815.00</b>	<b>537.70</b>
20430.01	TP Transfers der Erfolgsrechnung	1'815.00		537.70	1'815.00	537.70
<b>2044</b>	<b>Finanzaufwand / Finanzertrag</b>	<b>5'047.00</b>		<b>4'747.00</b>	<b>5'047.00</b>	<b>4'747.00</b>
20440.01	TP Finanzaufwand/Finanzertrag	5'047.00		4'747.00	5'047.00	4'747.00
<b>2045</b>	<b>Übriger betrieblicher Ertrag</b>					
20450.01	TP Übriger betrieblicher Ertrag	0.00				0.00
<b>2046</b>	<b>Passive Rechnungsabgrenzung Investitionsrechnung</b>	<b>27'012.50</b>			<b>2'720.50</b>	<b>24'292.00</b>
20460.01	TP Investitionsrechnung	27'012.50			2'720.50	24'292.00
<b>205</b>	<b>Kurzfristige Rückstellungen</b>	<b>81'350.00</b>			<b>11'250.00</b>	<b>70'100.00</b>
<b>2059</b>	<b>Übrige kurzfristige Rückstellungen</b>	<b>81'350.00</b>			<b>11'250.00</b>	<b>70'100.00</b>
20590.01	Kurzfristige Rückstellungen für Steuerteilungen	81'350.00			11'250.00	70'100.00
<b>209</b>	<b>Verbindlichkeiten gegenüber Spezialfinanzierungen und Fonds im Fremdkapital</b>	<b>185'969.35</b>		<b>365.50</b>	<b>4'619.85</b>	<b>181'715.00</b>

# Bilanz 2019

Einwohnergemeinde Wengi HRM2

Konto	Bilanz Bilanzgliederung	Veränderungen		Bestand per	
		Zuwachs	Abgang	01.01.2019	31.12.2019
2091 20910.01	Verbindlichkeiten gegenüber Fonds im FK Schutzraumsatzabgaben			75'365.00 75'365.00	75'365.00 75'365.00
2092	Verbindlichkeiten gegenüber Legaten und Stiftungen ohne eigene Rechtspersönlichkeit im FK	365.50	4'619.85	110'604.35	106'350.00
20920.01	Schulhausbasarfonds	47.70	31.80	19'082.95	19'098.85
20920.02	Kulturfonds	150.65	2'326.85	60'253.95	58'077.75
20920.03	Verwaltete unselbständige Stiftung der Dorfgemeinde Scheunenberg	167.15	2'261.20	31'267.45	29'173.40
29	Eigenkapital	388'810.15	354'171.00	3'117'014.82	3'151'653.97
290	Verpflichtungen (+) bzw. Vorschüsse (-) gegenüber Spezialfinanzierungen	11'013.35	95'023.50	1'001'896.05	917'885.90
2900	Spezialfinanzierungen im EK	11'013.35	95'023.50	1'001'896.05	917'885.90
29000.01	SF Feuerwehr (einseitig)		1'162.90	127'309.65	126'146.75
29002.01	SF Abwasser (Rechnungsausgleich)		93'860.60	841'226.95	747'366.35
29003.01	SF Abfall	11'013.35		33'359.45	44'372.80
293	Vorfinanzierungen	87'471.50	11'824.05	676'901.50	752'548.95
2930	Vorfinanzierungen	87'471.50	11'824.05	676'901.50	752'548.95
29300.01	SF Liegenschaftlichen Finanzvermögen (WEU)	23'976.50	10'936.30	81'253.75	94'293.95
29302.01	SF Abwasser Werterhalt	63'495.00	887.75	595'647.75	658'255.00
294	Reserven	43'001.85		73'108.85	116'110.70
2940	Reserven	43'001.85		73'108.85	116'110.70
29400.01	Zusätzliche Abschreibungen	43'001.85		73'108.85	116'110.70
296	Neubewertungsreserve Finanzvermögen			342'832.00	342'832.00
2960	Neubewertungsreserve Finanzvermögen			342'832.00	342'832.00
29600.01	Neubewertungsreserve Finanzvermögen			342'832.00	342'832.00
29601.01	Schwankungsreserve			0.00	0.00
299	Bilanzüberschuss/-fehlbetrag	247'323.45	247'323.45	1'022'276.42	1'022'276.42
2990	Jahresergebnis			247'323.45	
29900.01	Jahresergebnis			247'323.45	0.00

## Bilanz 2019

Konto	Bilanz Bilanzgliederung	Bestand per 01.01.2019	Veränderungen		Bestand per 31.12.2019
			Zuwachs	Abgang	
2999 29990.01	<b>Kumulierte Ergebnisse der Vorjahre</b> Kumulierte Ergebnisse Vorjahre	774'952.97 774'952.97	247'323.45 247'323.45		1'022'276.42 1'022'276.42
	Total Aktiven	3'767'720.97	6'241'222.34	6'383'479.20	3'625'464.11
	Total Passiven	3'767'720.97	2'590'824.05	2'733'080.91	3'625'464.11
	Aktivenüberschuss				0.00



# Erfolgsrechnung nach Funktionen 2019

Einwohnergemeinde Wengi HRM2

Konto	Erfolgsrechnung Funktionale Gliederung ER	Rechnung 2019		Budget 2019		Rechnung 2018	
		Aufwand	Ertrag	Aufwand	Ertrag	Aufwand	Ertrag
	<b>Total</b>	2'430'993.85	2'430'993.85	2'672'850.00	2'672'850.00	2'873'894.90	2'873'894.90
<b>0</b>	<b>Allgemeine Verwaltung</b>						
	Netto 31.12.	391'879.05	87'942.00	424'200.00	87'500.00	390'756.70	78'392.10
			303'937.05		336'700.00		312'364.60
<b>01</b>	<b>Legislative und Exekutive</b>	67'530.20	982.75	73'900.00	1'100.00	69'689.05	637.50
<b>011</b>	<b>Legislative</b>	11'437.90		11'950.00		11'489.75	
<b>0110</b>	<b>Legislative</b>	11'437.90		11'950.00		11'489.75	
	Löhne, Tag- und Sitzungsgelder Kommissionen usw.	1'775.10		1'900.00		1'588.45	
	Drucksachen, Publikationen, Stimmmaterial, Inserate	1'223.15		1'500.00		1'422.20	
	Telefon und Kommunikation, Porti, Post- und Bankspesen	2'221.75		2'000.00		1'945.15	
	Honorare externe Berater, Gutachter, Fachexperten etc.	6'171.20		6'500.00		6'494.30	
	Übriger Betriebsaufwand	46.70		50.00		39.65	
<b>012</b>	<b>Exekutive</b>	56'092.30	982.75	61'950.00	1'100.00	58'199.30	637.50
<b>0120</b>	<b>Exekutive</b>	56'092.30	982.75	61'950.00	1'100.00	58'199.30	637.50
	Löhne, Tag- und Sitzungsgelder Gemeinderat	37'300.10		39'000.00		39'897.55	
	AG-Beiträge AHV, IV, EO, ALV, Verwaltungskosten	2'403.05		2'600.00		2'563.95	
	AG-Beiträge an Unfallversicherungen	103.60		100.00		115.80	
	AG-Beiträge an Familienausgleichskasse	601.85		750.00		722.35	
	Aus- und Weiterbildung Behörden	180.00		1'000.00			
	Reisekosten und Spesen	4'910.90		6'000.00		4'902.30	
	Gemeinderatskredit	6'515.50		8'000.00		5'833.95	
	Gratulationen Gemeindebürger	1'947.40		2'200.00		1'263.45	
	Jungbürgerfeier	2'129.90		2'300.00		1'601.95	
	Begrüssung Neuzuzüger					1'298.00	
	Rückstellungen Dritter		982.75		1'100.00		637.50
<b>02</b>	<b>Allgemeine Dienste</b>	324'348.85	86'959.25	350'300.00	86'400.00	321'067.65	77'754.60
<b>022</b>	<b>Allgemeine Dienste</b>	306'850.44	80'649.25	320'600.00	86'200.00	297'207.00	77'604.60
<b>0220</b>	<b>Allgemeine Dienste</b>	306'850.44	80'649.25	320'600.00	86'200.00	297'207.00	77'604.60
	Löhne, Tag- und Sitzungsgelder Kommissionen usw.	120.00		200.00			
	Löhne des Verwaltungs- und Betriebspersonals	233'029.25		220'100.00		208'831.05	
	Aufwandsminderungen	-17'875.20				-178.20	
	Betreuungszulagen	1'500.00					

# Erfolgsrechnung nach Funktionen 2019

Einwohnergemeinde Wengi HRM2

Konto	Erfolgsrechnung Funktionale Gliederung ER	Rechnung 2019		Budget 2019		Rechnung 2018	
		Aufwand	Ertrag	Aufwand	Ertrag	Aufwand	Ertrag
0220.3050.01	AG-Beiträge AHV, IV, EO, ALV, Verwaltungskosten	14'972.75		14'100.00		13'437.65	
0220.3050.09	Aufwandsminderungen	-1'175.90					
0220.3052.01	AG-Beiträge an Pensionskassen	14'299.60		15'100.00		14'189.40	
0220.3053.01	AG-Beiträge an Unfallversicherungen	1'978.15		1'900.00		1'899.35	
0220.3054.01	AG-Beiträge an Familienausgleichskasse	3'749.70		4'000.00		3'785.95	
0220.3055.01	AG-Beiträge an Krankentaggeldversicherungen	1'917.00		1'800.00		1'642.80	
0220.3090.01	Aus- und Weiterbildung des Personals	490.00		1'500.00		1'680.80	
0220.3091.01	Personalwerbung	345.20		250.00			
0220.3099.01	Übriger Personalaufwand	1'341.20		1'300.00		588.35	
0220.3100.01	Büromaterial	2'392.35		3'000.00		3'104.60	
0220.3101.01	Betriebs-, Verbrauchsmaterial	40.50		100.00		647.90	
0220.3102.01	Drucksachen, Publikationen, Inserate	125.80		250.00		73.95	
0220.3103.01	Fachliteratur, Zeitschriften	118.00		300.00		118.00	
0220.3110.01	Anschaffung Büromöbel und Geräte	1'617.50		1'000.00			
0220.3113.01	Anschaffung IT-Hardware			3'000.00			
0220.3118.01	Immaterielle Anlagen (Software)	2'306.15		3'000.00		1'238.55	
0220.3130.01	Dienstleistungen Dritter	2'975.25		4'250.00		4'931.55	
0220.3130.02	Telefon und Kommunikation, Porti, Post- und Bankspesen	4'399.64		4'500.00		4'408.75	
0220.3132.01	Honorare Dritter			2'000.00			
0220.3133.01	Informatik-Nutzungsaufwand	4'510.50		4'700.00		4'186.95	
0220.3134.01	Sachversicherungsprämien	1'439.80		1'450.00		1'439.80	
0220.3150.01	Unterhalt Büromöbel und -geräte			500.00			
0220.3158.01	Unterhalt immaterielle Anlagen (Software)	10'147.40		14'000.00		13'461.40	
0220.3161.01	Mieten, Benützungskosten Anlagen	4'775.45		3'500.00		3'257.00	
0220.3170.01	Reisekosten und Spesen	756.30		600.00		713.95	
0220.3611.01	Entschädigungen an Kanton	14'345.35		12'000.00		11'588.75	
0220.3636.01	Beiträge an private Organisationen ohne Erwerbszweck	2'208.70		2'200.00		2'158.70	
0220.4240.01	Benützungsgebühren und Dienstleistungen						
0220.4260.01	Rückstellungen Dritter						
0220.4611.01	Entschädigungen vom Kanton						
0220.4612.51	Interne Verrechnung von Dienstleistungen Spezialfinanzierungen						
0220.4910.01	Interne Verrechnung von Dienstleistungen						
<b>029</b>	<b>Verwaltungsliegenschaften</b>	<b>17'498.41</b>	<b>6'310.00</b>	<b>29'700.00</b>	<b>200.00</b>	<b>23'860.65</b>	<b>150.00</b>
<b>0290</b>	<b>Verwaltungsliegenschaften</b>	<b>17'498.41</b>	<b>6'310.00</b>	<b>29'700.00</b>	<b>200.00</b>	<b>23'860.65</b>	<b>150.00</b>
0290.3101.01	Betriebs-, Verbrauchsmaterial	537.80		1'500.00		791.95	
0290.3111.01	Anschaffung Maschinen, Geräte und Fahrzeuge			1'000.00		544.25	
0290.3119.01	Übrige nicht aktivierbare Anlagen			1'800.00			
0290.3120.01	Ver- und Entsorgung Liegenschaften VV	6'170.35		6'000.00		7'505.45	

# Erfolgsrechnung nach Funktionen 2019

Einwohnergemeinde Wengi HRM2

Konto	Erfolgsrechnung Funktionale Gliederung ER	Rechnung 2019		Budget 2019		Rechnung 2018	
		Aufwand	Ertrag	Aufwand	Ertrag	Aufwand	Ertrag
0290.3132.01	Honorare externe Berater, Gutachter, Fachexperten etc.					1'924.50	
0290.3134.01	Sachversicherungsprämien	1'330.95		1'500.00		1'329.50	
0290.3144.01	Unterhalt Hochbauten, Gebäude	2'668.26		3'500.00		3'073.80	
0290.3151.01	Unterhalt Maschinen, Geräte und Fahrzeuge			500.00		185.70	
0290.3300.41	Planmässige Abschreibungen Hochbauten VV			8'100.00			
0290.3910.01	Interne Verrechnung von Dienstleistungen	6'791.05	150.00	5'800.00	200.00	8'505.50	150.00
0290.4240.01	Benützungsgebühren und Dienstleistungen		6'160.00				
0290.4470.01	Pacht- und Mietzinse Liegenschaften VV						
<b>1</b>	<b>Öffentliche Ordnung und Sicherheit, Verteidigung</b> Netto 31.12.	<b>73'182.15</b>	<b>65'594.00</b>	<b>75'000.00</b>	<b>69'250.00</b>	<b>77'377.80</b>	<b>73'700.45</b>
			7'588.15		5'750.00		3'677.35
<b>11</b>	<b>Öffentliche Sicherheit</b>			<b>400.00</b>		<b>1'387.00</b>	<b>1'508.00</b>
<b>111</b>	<b>Polizei</b>			<b>400.00</b>			
<b>1110</b>	<b>Polizei</b>			<b>400.00</b>			
1110.3631.01	Beiträge an Kantone und Konkordate			400.00			
<b>112</b>	<b>Verkehrssicherheit</b>					<b>1'387.00</b>	<b>1'508.00</b>
<b>1120</b>	<b>Verkehrssicherheit</b>					<b>1'387.00</b>	<b>1'508.00</b>
1120.3707.01	Private Haushalte					1'387.00	
1120.4611.01	Entschädigungen vom Kanton						121.00
1120.4707.01	Durchlaufende Beiträge von privaten Haushalten						1'387.00
<b>14</b>	<b>Allgemeines Rechtswesen</b>	<b>19'438.45</b>	<b>19'647.70</b>	<b>22'900.00</b>	<b>24'500.00</b>	<b>22'639.85</b>	<b>23'863.20</b>
<b>140</b>	<b>Allgemeines Rechtswesen</b>	<b>19'438.45</b>	<b>19'647.70</b>	<b>22'900.00</b>	<b>24'500.00</b>	<b>22'639.85</b>	<b>23'863.20</b>
<b>1400</b>	<b>Allgemeines Rechtswesen</b>	<b>19'438.45</b>	<b>19'647.70</b>	<b>22'900.00</b>	<b>24'500.00</b>	<b>22'639.85</b>	<b>23'863.20</b>
1400.3101.01	Betriebs-, Verbrauchsmaterial	1'763.90		200.00		1'717.00	
1400.3130.04	Gebühren Fremdenpolizei, Einwohnerkontrolle, Zivilstandsämter	5'135.55		5'600.00		5'200.50	
1400.3132.01	Honorare Dritter	12'539.00		15'000.00		15'722.35	
1400.3132.02	Honorare externe Berater, Gutachter, Fachexperten etc. Bauwesen			600.00			
1400.3143.01	Unterhalt übrige Tiefbauten						
1400.4210.01	Gebühren für Amtshandlungen		6'157.70		6'600.00		6'095.20
1400.4210.02	Gebühren für Amtshandlungen, Bauwesen		9'849.00		12'000.00		14'478.00
1400.4240.01	Benützungsgebühren und Dienstleistungen		2'801.00		2'000.00		2'165.00
1400.4260.01	Rückstellungen Dritter				100.00		45.00

## Erfolgsrechnung nach Funktionen 2019

Konto	Erfolgsrechnung Funktionale Gliederung ER	Rechnung 2019		Budget 2019		Rechnung 2018	
		Aufwand	Ertrag	Aufwand	Ertrag		
1400.4631.01	Beiträge vom Kanton		840.00		3'000.00		1'080.00
1400.4634.01	Beiträge von öffentlichen Unternehmungen				800.00		
<b>15</b>	<b>Feuerwehr</b>	<b>31'014.50</b>	<b>31'014.50</b>	<b>36'350.00</b>	<b>36'350.00</b>	<b>39'801.05</b>	<b>39'801.05</b>
<b>150</b>	<b>Feuerwehr</b>	<b>31'014.50</b>	<b>31'014.50</b>	<b>36'350.00</b>	<b>36'350.00</b>	<b>39'801.05</b>	<b>39'801.05</b>
<b>1500</b>	<b>Feuerwehr</b>	<b>31'014.50</b>	<b>31'014.50</b>	<b>36'350.00</b>	<b>36'350.00</b>	<b>39'801.05</b>	<b>39'801.05</b>
1500.3101.01	Betriebs-, Verbrauchsmaterial			50.00			
1500.3120.01	Ver- und Entsorgung Liegenschaften VW	72.90		100.00		110.10	
1500.3130.01	Dienstleistungen Dritter	1'098.55		1'100.00		1'098.55	
1500.3132.01	Honorare externe Berater, Gutachter, Fachexperten, etc.	2'827.15				1'077.00	
1500.3134.01	Sachversicherungsprämien	142.80		150.00		142.50	
1500.3144.01	Unterhalt Hochbauten, Gebäude	132.45		500.00		8'042.05	
1500.3181.01	Forderungsverluste	439.15		800.00		873.15	
1500.3510.01	Einlage in Spezialfinanzierung EK					2719.00	
1500.3632.01	Beiträge an Gemeinden und Gemeindeverbände	25'451.50		32'800.00		24'938.70	
1500.3910.01	Interne Verrechnung von Dienstleistungen	850.00		850.00		800.00	
1500.4200.01	Ersatzabgaben Feuerwehrdienstpflicht		29'851.60		30'200.00		31'910.70
1500.4260.01	Rückerstattungen Dritter						1'730.35
1500.4470.01	Pacht- und Mietzinse Liegenschaften VW		1'162.90		6'150.00		6'160.00
1500.4510.01	Entnahme aus Spezialfinanzierung EK						
<b>16</b>	<b>Verteidigung</b>	<b>22'729.20</b>	<b>14'931.80</b>	<b>15'350.00</b>	<b>8'400.00</b>	<b>13'549.90</b>	<b>8'528.20</b>
<b>161</b>	<b>Militärische Verteidigung</b>	<b>1'038.70</b>		<b>1'400.00</b>		<b>1'296.00</b>	
<b>1610</b>	<b>Militärische Verteidigung</b>	<b>1'038.70</b>		<b>1'400.00</b>		<b>1'296.00</b>	
1610.3101.01	Betriebs-, Verbrauchsmaterial			100.00			
1610.3130.01	Dienstleistungen Dritter			200.00		255.60	
1610.3632.01	Beiträge an Gemeinden und Gemeindeverbände	1'038.70		1'100.00		1'040.40	
<b>162</b>	<b>Zivile Verteidigung</b>	<b>21'690.50</b>	<b>14'931.80</b>	<b>13'950.00</b>	<b>8'400.00</b>	<b>12'253.90</b>	<b>8'528.20</b>
<b>1620</b>	<b>Zivilschutz</b>	<b>21'690.50</b>	<b>14'931.80</b>	<b>13'950.00</b>	<b>8'400.00</b>	<b>12'253.90</b>	<b>8'528.20</b>
1620.3000.02	Löhne, Tag- und Sitzungsgelder Kommissionen usw.	96.55		200.00		133.10	
1620.3010.01	Löhne des Verwaltungs- und Betriebspersonals	8.50				17.00	
1620.3053.01	AG-Beiträge an Unfallversicherungen	0.30				0.30	
1620.3101.01	Betriebs-, Verbrauchsmaterial			100.00			
1620.3120.01	Ver- und Entsorgung Liegenschaften VW	1'476.70		1'700.00		1'470.65	

# Erfolgsrechnung nach Funktionen 2019

Einwohnergemeinde Wengi HRM2

Konto	Erfolgsrechnung Funktionale Gliederung ER	Rechnung 2019		Budget 2019		Rechnung 2018	
		Aufwand	Ertrag	Aufwand	Ertrag	Aufwand	Ertrag
1620.3134.01	Sachversicherungsprämien	1'443.10		1'450.00		1'441.55	
1620.3144.01	Unterhalt Hochbauten, Gebäude	8'165.45		500.00		250.00	
1620.3161.01	Mieten, Benützungskosten Anlagen	250.00		250.00		7.00	
1620.3170.01	Reisekosten und Spesen	9'892.45		50.00		8'538.40	
1620.3632.01	Beiträge an Gemeinden und Gemeindeverbände	357.45		9'400.00		395.90	
1620.3910.01	Interne Verrechnung von Dienstleistungen		592.30	300.00	700.00		821.80
1620.4260.01	Rückstellungen Dritter		7'670.40		7'700.00		7'706.40
1620.4470.01	Pacht- und Mietzinse Liegenschaften VV		6'669.10				
1620.4631.01	Beiträge von Kantonen und Konkordaten						
<b>2</b>	<b>Bildung</b>	<b>638'610.75</b>	<b>82'827.55</b>	<b>733'250.00</b>	<b>98'750.00</b>	<b>686'668.30</b>	<b>167'331.75</b>
	Netto 31.12.		555'783.20		634'500.00		519'336.55
<b>21</b>	<b>Obligatorische Schule</b>	<b>638'610.75</b>	<b>82'827.55</b>	<b>733'250.00</b>	<b>98'750.00</b>	<b>686'668.30</b>	<b>167'331.75</b>
<b>211</b>	<b>Eingangsstufe</b>	<b>72'079.50</b>	<b>12.85</b>	<b>69'450.00</b>	<b>150.00</b>	<b>70'588.20</b>	<b>24.60</b>
<b>2111</b>	<b>Basisstufe</b>	<b>72'079.50</b>	<b>12.85</b>	<b>69'450.00</b>	<b>150.00</b>	<b>70'588.20</b>	<b>24.60</b>
2111.3101.01	Betriebs-, Verbrauchsmaterial			400.00			
2111.3103.01	Fachliteratur, Zeitschriften	99.00		100.00		99.00	
2111.3104.01	Lehrmittel	6'346.15		6'150.00		6'088.20	
2111.3104.02	Lehrmittel technisches und textiles Gestalten	756.75		1'000.00		1'029.40	
2111.3113.01	Anschaffung IT-Hardware	295.00		100.00			
2111.3118.01	Anschaffung immaterielle Anlagen (Software)			100.00			
2111.3119.01	Anschaffung übrige nicht aktivierbare Anlagen	31.85		500.00		394.60	
2111.3130.02	Telefon und Kommunikation, Porti, Post- und Bankspesen	942.20		950.00		1'009.00	
2111.3153.01	Unterhalt IT-Geräte und Apparate			100.00			
2111.3159.01	Unterhalt übrige mobile Anlagen	480.35		750.00		308.05	
2111.3160.01	Miete und Pacht Liegenschaften	1'650.00		1'650.00		1'650.00	
2111.3161.01	Mieten, Benützungskosten Anlagen	588.00		650.00		588.00	
2111.3171.01	Exkursionen, Schulreisen und Lager	490.70		950.00		638.20	
2111.3611.51	Lastenausgleich Bildung	60'399.50		56'050.00		58'783.75	
2111.4260.01	Rückstellungen Dritter		12.85		100.00		24.60
2111.4502.01	Entnahme aus Legaten und Stiftungen				50.00		
<b>212</b>	<b>Primarstufe</b>	<b>147'469.45</b>	<b>1'122.95</b>	<b>177'300.00</b>	<b>600.00</b>	<b>167'033.20</b>	<b>842.90</b>
<b>2120</b>	<b>Primarstufe</b>	<b>147'469.45</b>	<b>1'122.95</b>	<b>177'300.00</b>	<b>600.00</b>	<b>167'033.20</b>	<b>842.90</b>
2120.3101.01	Betriebs-, Verbrauchsmaterial	250.90		300.00		177.95	
2120.3103.01	Fachliteratur, Zeitschriften	297.50		200.00		278.50	

# Erfolgsrechnung nach Funktionen 2019

Einwohnergemeinde Wengi HRM2

Konto	Erfolgsrechnung Funktionale Gliederung ER	Rechnung 2019		Budget 2019		Rechnung 2018	
		Aufwand	Ertrag	Aufwand	Ertrag	Aufwand	Ertrag
2120.3104.01	Lehnmittel	12'043.30		11'600.00		14'103.90	
2120.3104.02	Lehnmittel technisches und textiles Gestalten	2'266.40		2'500.00		2'938.00	
2120.3113.01	Anschaffung IT-Hardware	6'416.75		6'400.00		69.90	
2120.3118.01	Anschaffung immaterielle Anlagen (Software)	455.05		300.00		455.05	
2120.3119.01	Anschaffung übrige nicht aktivierbare Anlagen	1'539.66		1'600.00		7'523.70	
2120.3130.02	Telefon und Kommunikation, Porti, Post- und Bankspesen	1'371.75		1'950.00		1'883.70	
2120.3133.01	Informatik-Nutzungsaufwand			150.00		133.70	
2120.3153.01	Unterhalt IT-Geräte und Apparate	215.00		700.00		631.90	
2120.3159.01	Unterhalt übrige mobile Anlagen	1'650.00		1'750.00		6'223.35	
2120.3160.01	Miete und Pacht Liegenschaften	762.60		800.00		762.60	
2120.3161.01	Mieten, Benützungskosten Anlagen	9'000.80		9'700.00		8'617.45	
2120.3171.01	Exkursionen, Schulreisen und Lager	111'199.75		133'100.00		123'233.50	
2120.3611.51	Lastenausgleich Bildung		1'104.00		500.00		804.00
2120.4260.01	Rückerstattungen Dritter		18.95		100.00		38.90
2120.4502.01	Entnahme aus Legaten und Stiftungen						
<b>213</b>	<b>Oberstufe</b>	<b>205'280.00</b>	<b>40'719.25</b>	<b>202'650.00</b>	<b>47'800.00</b>	<b>203'493.70</b>	<b>124'054.15</b>
<b>2130</b>	<b>Sekundarstufe I</b>	<b>205'280.00</b>	<b>40'719.25</b>	<b>202'650.00</b>	<b>47'800.00</b>	<b>203'493.70</b>	<b>124'054.15</b>
2130.3611.01	Entschädigungen an Kanton	8'080.00		5'500.00		140.80	
2130.3612.01	Entschädigungen an Gemeinden und Gemeindeverbände	197'200.00		197'150.00		203'352.90	
2130.4260.01	Rückerstattungen						69'396.40
2130.4611.51	Entschädigung vom Kanton		40'719.25		47'800.00		54'657.75
<b>214</b>	<b>Musikschulen</b>	<b>27'261.25</b>	<b>2'065.65</b>	<b>22'000.00</b>	<b>2'000.00</b>	<b>24'071.85</b>	<b>2'255.75</b>
<b>2140</b>	<b>Musikschulen</b>	<b>27'261.25</b>	<b>2'065.65</b>	<b>22'000.00</b>	<b>2'000.00</b>	<b>24'071.85</b>	<b>2'255.75</b>
2140.3636.01	Beiträge an private Organisationen ohne Erwerbszweck	27'261.25		22'000.00		24'071.85	
2140.4260.01	Rückerstattungen Dritter		2'065.65		2'000.00		2'255.75
<b>217</b>	<b>Schulliegenschaften</b>	<b>80'709.95</b>	<b>9'283.50</b>	<b>115'650.00</b>	<b>8'150.00</b>	<b>120'450.25</b>	<b>12'563.05</b>
<b>2170</b>	<b>Schulliegenschaften</b>	<b>80'709.95</b>	<b>9'283.50</b>	<b>115'650.00</b>	<b>8'150.00</b>	<b>120'450.25</b>	<b>12'563.05</b>
2170.3010.01	Löhne des Verwaltungs- und Betriebspersonals	68'431.75		51'200.00		54'449.85	
2170.3010.09	Aufwandminderungen	-29'108.00				-379.60	
2170.3050.01	AG-Beiträge AHV, IV, EO, ALV, Verwaltungskosten	4'348.65		3'300.00		3'252.15	
2170.3052.01	AG-Beiträge an Pensionskassen	2'449.60		3'000.00		2'949.40	
2170.3053.01	AG-Beiträge an Unfallversicherungen	580.65		400.00		430.20	
2170.3054.01	AG-Beiträge an Familienausgleichskasse	1'088.85		950.00		916.30	
2170.3055.01	AG-Beiträge an Krankentaggeldversicherungen	516.15		400.00		347.35	

# Erfolgsrechnung nach Funktionen 2019

Einwohnergemeinde Wengi HRM2

Konto	Erfolgsrechnung Funktionale Gliederung ER	Rechnung 2019		Budget 2019		Rechnung 2018	
		Aufwand	Ertrag	Aufwand	Ertrag	Aufwand	Ertrag
2170.3091.01	Personalwerbung			200.00			
2170.3099.01	Übriger Personalaufwand			250.00		89.50	
2170.3101.01	Betriebs-, Verbrauchsmaterial	717.25		3'000.00		1'990.35	
2170.3111.01	Anschaffung Maschinen, Geräte und Fahrzeuge	1'104.05		1'500.00		4'273.45	
2170.3119.01	Übrige nicht aktivierbare Anlagen	185.25		1'000.00		947.50	
2170.3120.01	Ver- und Entsorgung Liegenschaften VV	959.40		18'650.00		16'437.30	
2170.3130.01	Dienstleistungen Dritter	14'170.55		1'000.00			
2170.3132.01	Honore externe Berater, Gutachter und Fachexperten, etc.	1'046.20		3'550.00		3'534.85	
2170.3134.01	Sachversicherungsprämien	3'538.95		13'500.00		21'284.10	
2170.3144.01	Unterhalt Hochbauten, Gebäude	2'670.20		3'000.00		1'636.60	
2170.3151.01	Unterhalt Maschinen, Geräte und Fahrzeuge	1'088.75		300.00			
2170.3170.01	Reisekosten und Spesen	4.90		1'000.00			
2170.3300.41	Planmässige Abschreibungen Hochbauten VV			8'450.00		7'524.25	
2170.3910.01	Interne Verrechnung von Dienstleistungen	6'575.80		1'000.00		766.70	
2170.3920.01	Interne Verrechnung Mieten und Benützungskosten	341.00	35.00		100.00		59.15
2170.4250.01	Verkäufe						1'682.50
2170.4260.01	Rückerstattungen Dritter						1'500.00
2170.4470.01	Pacht- und Mietzinse Liegenschaften VV		1'500.00		1'500.00		420.00
2170.4472.01	Vergütung für Benützungen Liegenschaften VV		600.00		450.00		8'901.40
2170.4910.01	Interne Verrechnung von Dienstleistungen		7'148.50		6'100.00		
<b>218</b>	<b>Tagesbetreuung</b>			<b>14'200.00</b>	<b>11'500.00</b>		
<b>2180</b>	<b>Tagesbetreuung</b>			<b>14'200.00</b>	<b>11'500.00</b>		
2180.3105.01	Lebensmittel			2'000.00			
2180.3111.01	Anschaffung Maschinen, Geräte und Fahrzeuge			200.00			
2180.3611.01	Entschädigungen an Kanton			12'000.00			
2180.4260.01	Rückerstattungen Dritter				8'000.00		
2180.4631.01	Beiträge vom Kanton				3'500.00		
<b>219</b>	<b>Obligatorische Schule</b>	<b>105'810.60</b>	<b>29'623.35</b>	<b>132'000.00</b>	<b>28'550.00</b>	<b>101'031.10</b>	<b>27'591.30</b>
<b>2190</b>	<b>Schulleitung und Schulverwaltung</b>	<b>59'315.00</b>	<b>13'242.25</b>	<b>78'050.00</b>	<b>11'600.00</b>	<b>51'538.65</b>	<b>12'118.50</b>
2190.3000.02	Löhne, Tag- und Sitzungsgelder Kommissionen usw.	3'612.50		4'500.00		2'812.50	
2190.3090.01	Aus- und Weiterbildung des Personals	4'128.80		4'200.00		490.00	
2190.3099.01	Übriger Personalaufwand	390.50		400.00		798.30	
2190.3100.01	Büromaterial			1'000.00		69.90	
2190.3134.01	Sachversicherungsprämien	525.60		600.00		525.60	
2190.3170.01	Reisekosten und Spesen	45.50		500.00		47.40	
2190.3199.01	Übriger Betriebsaufwand	746.20		900.00		749.80	

# Erfolgsrechnung nach Funktionen 2019

Einwohnergemeinde Wengi HRM2

Konto	Erfolgsrechnung Funktionale Gliederung ER	Rechnung 2019		Budget 2019		Rechnung 2018	
		Aufwand	Ertrag	Aufwand	Ertrag	Aufwand	Ertrag
2190.3612.01	Entschädigungen an Gemeinden und Gemeindeverbände Interne Verrechnung von Dienstleistungen Entschädigung von Kantonen und Konkordaten	38'165.90	13'242.25	54'000.00	11'600.00	34'745.15	12'118.50
2190.3910.01		11'700.00		11'950.00		11'300.00	
2190.4611.01							
<b>2192</b>	<b>Schulbibliothek</b> Fachliteratur, Zeitschriften Entschädigungen an Gemeinde und Gemeindeverbände	<b>1'664.15</b>		<b>1'300.00</b>		<b>1'748.80</b>	
2192.3103.01		964.15		900.00		1'298.80	
2192.3612.01		700.00		400.00		450.00	
<b>2193</b>	<b>Schulveranstaltungen</b> Dienstleistungen Dritter Rückveranstaltungen Dritter Entnahme aus Legaten und Stiftungen	<b>1'624.90</b>	<b>2'315.10</b>	<b>2'650.00</b>	<b>2'950.00</b>	<b>1'606.15</b>	<b>2'613.80</b>
2193.3130.01		1'624.90		2'650.00		1'606.15	
2193.4260.01				1'945.00		2'600.00	
2193.4502.03				370.10		350.00	
<b>2195</b>	<b>Schülertransporte</b> Dienstleistungen Dritter Beiträge vom Kanton	<b>43'206.55</b>	<b>14'066.00</b>	<b>50'000.00</b>	<b>14'000.00</b>	<b>46'137.50</b>	<b>12'859.00</b>
2195.3130.01		43'206.55		50'000.00		46'137.50	
2195.4631.01				14'066.00		14'000.00	
<b>3</b>	<b>Kultur, Sport und Freizeit, Kirche</b> Netto 31.12.	<b>25'302.75</b>	<b>908.40</b>	<b>26'700.00</b>	<b>500.00</b>	<b>24'202.70</b>	<b>257.40</b>
32		8'105.30		8'700.00		7'266.65	
<b>322</b>	<b>Musik und Theater</b>	<b>2'200.00</b>		<b>2'300.00</b>		<b>2'300.00</b>	
3220		2'200.00		2'300.00		2'300.00	
3220.3636.01	Beiträge an private Organisationen ohne Erwerbszweck	2'200.00	24'394.35	2'300.00	26'200.00	2'300.00	23'945.30
<b>329</b>	<b>Kultur</b>	<b>5'905.30</b>		<b>6'400.00</b>		<b>4'966.65</b>	
<b>3290</b>	<b>Übrige Kultur</b> Dienstleistungen Dritter Mitglieder- und Verbandsbeiträge Beiträge an private Unternehmungen Interne Verrechnung von Dienstleistungen Interne Verrechnung Mieten und Benützungskosten	<b>5'905.30</b>		<b>6'400.00</b>		<b>4'966.65</b>	
3290.3130.01		437.00		550.00		200.00	
3290.3130.03		50.00		50.00		50.00	
3290.3634.01		4'368.00		3'800.00		3'748.00	
3290.3910.01		670.80		1'000.00		951.65	
3290.3920.01	379.50	1'000.00	17.00				
<b>33</b>	<b>Medien</b>	<b>10'120.90</b>	<b>908.40</b>	<b>11'150.00</b>	<b>500.00</b>	<b>10'111.65</b>	<b>257.40</b>
<b>332</b>	<b>Massenmedien</b>	<b>10'120.90</b>	<b>908.40</b>	<b>11'150.00</b>	<b>500.00</b>	<b>10'111.65</b>	<b>257.40</b>



# Erfolgsrechnung nach Funktionen 2019

Einwohnergemeinde Wengi HRM2

Konto	Erfolgsrechnung Funktionale Gliederung ER	Rechnung 2019		Budget 2019		Rechnung 2018	
		Aufwand	Ertrag	Aufwand	Ertrag	Aufwand	Ertrag
3320	<b>Massenmedien</b>	10'120.90	908.40	11'150.00	500.00	10'111.65	257.40
3320.3130.01	Dienstleistungen Dritter	312.50		500.00		800.00	
3320.3130.02	Telefon und Kommunikation, Porti, Post- und Bankspesen	1'408.40		1'250.00		1'211.65	
3320.3910.01	Interne Verrechnung von Dienstleistungen	8'400.00		9'400.00		8'100.00	
3320.4260.01	Rückerstattung von Dritten		908.40		500.00		257.40
<b>34</b>	<b>Sport und Freizeit</b>	<b>7'076.55</b>		<b>6'850.00</b>		<b>6'824.40</b>	
<b>341</b>	<b>Sport</b>	<b>5'500.00</b>		<b>5'500.00</b>		<b>5'500.00</b>	
<b>3410</b>	<b>Sport</b>	<b>5'500.00</b>		<b>5'500.00</b>		<b>5'500.00</b>	
3410.3632.01	Beiträge an Gemeinden und Gemeindeverbände	5'500.00		5'500.00		5'500.00	
<b>342</b>	<b>Freizeit</b>	<b>1'576.55</b>		<b>1'350.00</b>		<b>1'324.40</b>	
<b>3420</b>	<b>Freizeit</b>	<b>1'576.55</b>		<b>1'350.00</b>		<b>1'324.40</b>	
3420.3130.01	Dienstleistungen Dritter	1'000.00		1'000.00		1'000.00	
3420.3130.03	Mitglieder- und Verbandsbeiträge	123.40		150.00		124.40	
3420.3144.01	Unterhalt Hochbauten, Gebäude	253.15					
3420.3636.01	Beiträge an private Organisationen ohne Erwerbszweck	200.00		200.00		200.00	
<b>4</b>	<b>Gesundheit</b>	<b>1'425.60</b>	1'425.60	<b>2'750.00</b>	2'750.00	<b>3'936.10</b>	3'936.10
	Netto 31.12.						
<b>42</b>	<b>Ambulante Krankenpflege</b>	<b>300.00</b>		<b>300.00</b>		<b>2'800.00</b>	
<b>421</b>	<b>Ambulante Krankenpflege</b>	<b>300.00</b>		<b>300.00</b>		<b>2'800.00</b>	
<b>4210</b>	<b>Ambulante Krankenpflege</b>	<b>300.00</b>		<b>300.00</b>		<b>2'800.00</b>	
4210.3130.03	Mitglieder- und Verbandsbeiträge	300.00		300.00		300.00	
4210.3636.01	Beiträge an private Organisationen ohne Erwerbszweck					2'500.00	
<b>43</b>	<b>Gesundheit</b>	<b>1'125.60</b>		<b>2'450.00</b>		<b>1'136.10</b>	
<b>432</b>	<b>Krankheitsbekämpfung, übrige</b>			<b>100.00</b>			
<b>4320</b>	<b>Krankheitsbekämpfung, übrige</b>			<b>100.00</b>			
4320.3130.03	Mitglieder- und Verbandsbeiträge			100.00			
<b>433</b>	<b>Schulgesundheitsdienst</b>	<b>1'125.60</b>		<b>2'350.00</b>		<b>1'136.10</b>	

# Erfolgsrechnung nach Funktionen 2019

Einwohnergemeinde Wengi HRM2

Konto	Erfolgsrechnung Funktionale Gliederung ER	Rechnung 2019		Budget 2019		Rechnung 2018	
		Aufwand	Ertrag	Aufwand	Ertrag	Aufwand	Ertrag
<b>4330</b>	<b>Schulgesundheitsdienst</b>						
4330.3010.01	Löhne des Verwaltungs- und Betriebspersonals	190.00		1'050.00		135.00	
4330.3136.01	Honorare privatärztlicher Tätigkeit	190.00		700.00		135.00	
<b>4331</b>	<b>Schulzahnpflege</b>						
4331.3010.01	Löhne des Verwaltungs- und Betriebspersonals	935.60		1'300.00		1'001.10	
4331.3101.01	Betriebs-, Verbrauchsmaterial	165.00		200.00		165.00	
4331.3136.01	Honorare privatärztlicher Tätigkeit	3.00		250.00		13.50	
4331.3637.01	Beiträge an private Haushalte	570.00		600.00		380.80	
		197.60		250.00		441.80	
<b>5</b>	<b>Soziale Sicherheit</b>						
	Netto 31.12.	494'953.35	2'759.50	508'100.00	2'500.00	482'851.65	564.00
			492'193.85		505'600.00		482'287.65
<b>53</b>	<b>Alter + Hinterlassene</b>						
		162'884.35	2'759.50	168'550.00	2'500.00	154'953.95	564.00
<b>531</b>	<b>Alters- und Hinterlassenenversicherung AHV</b>						
		20'214.00	524.00	20'600.00	500.00	19'450.00	564.00
<b>5310</b>	<b>Alters- und Hinterlassenenversicherung AHV</b>						
5310.3103.01	Fachliteratur, Zeitschriften	64.00		20'600.00	500.00	19'450.00	564.00
5310.3130.03	Mitglieder- und Verbandsbeiträge	50.00		50.00		50.00	
5310.3910.01	Interne Verrechnung von Dienstleistungen	20'100.00		20'550.00		19'400.00	
5310.4613.01	Entschädigungen von öffentlichen Sozialversicherungen		524.00		500.00		564.00
<b>532</b>	<b>Ergänzungsleistungen AHV/IV</b>						
		136'509.00		140'450.00		133'017.00	
<b>5320</b>	<b>Ergänzungsleistungen AHV/IV</b>						
5320.3631.51	Beiträge an Kantone und Konkordate	136'509.00		140'450.00		133'017.00	
<b>535</b>	<b>Leistungen an das Alter</b>						
		6'161.35	2'235.50	7'500.00	2'000.00	2'486.95	
<b>5350</b>	<b>Leistungen an das Alter</b>						
5350.3000.02	Löhne, Tag- und Sitzungsgelder, Kommissionen usw.	6'161.35	2'235.50	7'500.00	2'000.00	2'486.95	
5350.3053.01	AG-Beiträge an Unfallversicherungen	765.05		1'000.00		535.05	
5350.3090.01	Aus- und Weiterbildung des Personals	1.40		200.00		1.40	
5350.3099.01	Übriger Personalaufwand	190.00		200.00		179.15	
5350.3130.01	Dienstleistungen Dritter	185.85		4'500.00		1'391.60	
5350.3170.01	Reisekosten und Spesen	4'471.00		300.00		77.20	
5350.3612.01	Entschädigungen an Gemeinden und Gemeindeverbände	150.20		1'000.00		177.65	
5350.3636.01	Beiträge an private Organisationen ohne Erwerbszweck	229.45		100.00		100.00	

# Erfolgsrechnung nach Funktionen 2019

Einwohnergemeinde Wengi HRM2

Konto	Erfolgsrechnung Funktionale Gliederung ER	Rechnung 2019		Budget 2019		Rechnung 2018	
		Aufwand	Ertrag	Aufwand	Ertrag	Aufwand	Ertrag
5350.3637.01	Beiträge an private Haushalte Entschädigungen von Gemeinden und Gemeindeverbänden	68.40	2'235.50	200.00	2'000.00	24.90	
5350.4612.01							
<b>54</b>	<b>Familie und Jugend</b>	<b>12'846.75</b>		<b>10'850.00</b>		<b>7'200.65</b>	
<b>541</b>	<b>Familienzulagen</b>	<b>3'659.00</b>		<b>2'450.00</b>		<b>2'601.00</b>	
<b>5410</b>	<b>Familienzulagen</b>	<b>3'659.00</b>		<b>2'450.00</b>		<b>2'601.00</b>	
5410.3631.52	Beiträge an Kantone und Konkordate	3'659.00		2'450.00		2'601.00	
<b>544</b>	<b>Jugendschutz</b>	<b>7'465.50</b>		<b>6'600.00</b>		<b>2'950.00</b>	
<b>5440</b>	<b>Jugendschutz allgemein</b>	<b>7'465.50</b>		<b>6'600.00</b>		<b>2'950.00</b>	
5440.3130.01	Dienstleistungen Dritter	364.70		500.00			
5440.3632.01	Beiträge an Gemeinden und Gemeindeverbände	7'000.80		5'850.00		2'850.00	
5440.3636.01	Beiträge an private Organisationen ohne Erwerbszweck	100.00		250.00		100.00	
<b>545</b>	<b>Leistungen an Familien</b>	<b>1'722.25</b>		<b>1'800.00</b>		<b>1'649.65</b>	
<b>5458</b>	<b>Tageselternverein</b>	<b>1'722.25</b>		<b>1'800.00</b>		<b>1'649.65</b>	
5458.3636.01	Beiträge an private Organisationen ohne Erwerbszweck	1'722.25		1'800.00		1'649.65	
<b>57</b>	<b>Sozialhilfe und Asylwesen</b>	<b>319'222.25</b>		<b>328'700.00</b>		<b>320'697.05</b>	
<b>579</b>	<b>Sozialhilfe</b>	<b>319'222.25</b>		<b>328'700.00</b>		<b>320'697.05</b>	
<b>5796</b>	<b>Regionaler Sozialdienst</b>	<b>12'701.35</b>		<b>9'200.00</b>		<b>9'171.10</b>	
5796.3612.02	Entschädigungen an RSD	12'701.35		9'200.00		9'171.10	
<b>5799</b>	<b>Lastenausgleich Soziales</b>	<b>306'520.90</b>		<b>319'500.00</b>		<b>311'525.95</b>	
5799.3611.52	Entschädigungen an Kantone und Konkordate	306'520.90		319'500.00		311'525.95	
<b>6</b>	<b>Verkehr und Nachrichtenübermittlung</b>	<b>155'755.60</b>		<b>222'000.00</b>		<b>178'967.45</b>	
	Netto 31.12.		32'245.45		45'100.00		29'368.95
		123'510.15			176'900.00		149'598.50
<b>61</b>	<b>Strassenverkehr</b>	<b>110'568.65</b>		<b>169'400.00</b>		<b>128'747.85</b>	
<b>615</b>	<b>Gemeindestrassen</b>	<b>110'568.65</b>		<b>169'400.00</b>		<b>128'747.85</b>	
<b>6150</b>	<b>Gemeindestrassen</b>	<b>110'568.65</b>		<b>169'400.00</b>		<b>128'747.85</b>	

# Erfolgsrechnung nach Funktionen 2019

Einwohnergemeinde Wengi HRM2

Konto	Erfolgsrechnung Funktionale Gliederung ER	Rechnung 2019		Budget 2019		Rechnung 2018	
		Aufwand	Ertrag	Aufwand	Ertrag	Aufwand	Ertrag
6150.3000.02	Löhne, Tag- und Sitzungsgelder, Kommissionen usw.			500.00			
6150.3010.01	Löhne des Verwaltungs- und Betriebspersonals	33'838.15		40'300.00		39'353.40	
6150.3050.01	AG-Beiträge AHV, IV, EO, ALV, Verwaltungskosten	1'517.00		1'800.00		1'796.75	
6150.3052.01	AG-Beiträge an Pensionskassen	76.95				1'649.95	
6150.3053.01	AG-Beiträge an Unfallversicherungen	211.80		150.00		250.50	
6150.3054.01	AG-Beiträge an Familienausgleichskasse	379.90		500.00		506.10	
6150.3055.01	AG-Beiträge an Krankentaggeldversicherungen	8.50		500.00			
6150.3090.01	Aus- und Weiterbildung des Personals						
6150.3099.01	Übriger Personalaufwand	2'232.60		2'000.00		1'835.25	
6150.3101.01	Betriebs-, Verbrauchsmaterial	5'614.00		15'000.00		10'819.60	
6150.3102.01	Durcksachen, Publikationen, Inserate					130.10	
6150.3111.01	Anschaffung Maschinen, Geräte und Fahrzeuge			6'000.00			
6150.3120.01	Ver- und Entsorgung Liegenschaften VV	9'908.10		11'800.00		11'345.35	
6150.3132.01	Honorare Dritter			5'000.00		1'757.05	
6150.3134.01	Sachversicherungsprämien	294.80		300.00		294.80	
6150.3141.01	Unterhalt Strassen / Verkehrswege	18'458.40		40'000.00		32'673.30	
6150.3141.02	Unterhalt öffentliche Beleuchtung	8'543.75		8'000.00		4'046.50	
6150.3151.01	Unterhalt Maschinen, Geräte und Fahrzeuge	381.40		3'000.00		147.00	
6150.3160.01	Miete und Pacht Liegenschaften, Lagerplatz	1'800.00					
6150.3161.01	Mieten, Benützungskosten Anlagen	15'589.75		23'100.00		13'398.75	
6150.3170.01	Reisekosten und Spesen	1'376.20		1'000.00		689.50	
6150.3300.11	Planmässige Abschreibungen Strassen / Verkehrswege VV	10'337.35		10'450.00		8'053.95	
6150.4240.01	Benützungsgebühren und Dienstleistungen		3'816.25		7'800.00		4'940.00
6150.4250.01	Verkäufe				500.00		60.20
6150.4260.01	Rückerstattungen Dritter		1'370.05		3'300.00		1'421.75
6150.4612.51	Interne Verrechnungen von Dienstleistungen		1'318.35		2'000.00		2'642.85
6150.4631.01	Beiträge vom Kanton		4'786.00		4'900.00		4'871.00
6150.4910.01	Interne Verrechnung von Dienstleistungen		14'573.05		17'700.00		13'299.50
6150.4920.01	Interne Verrechnung von Mieten und Benützungskosten		6'381.75		8'900.00		2'133.65
<b>62</b>	<b>Öffentlicher Verkehr</b>	<b>45'186.95</b>		<b>52'600.00</b>		<b>50'219.60</b>	
<b>622</b>	<b>Regionalverkehr</b>	<b>1'935.95</b>		<b>350.00</b>		<b>316.60</b>	
<b>6220</b>	<b>Regionalverkehr</b>	<b>1'935.95</b>		<b>350.00</b>		<b>316.60</b>	
6220.3132.01	Honorare Dritter	1'652.70					
6220.3160.01	Miete und Pacht Liegenschaften	26.25		50.00		28.75	
6220.3634.01	Beiträge an öffentliche Unternehmungen	257.00		300.00		287.85	
<b>629</b>	<b>Öffentlicher Verkehr</b>	<b>43'251.00</b>		<b>52'250.00</b>		<b>49'903.00</b>	

# Erfolgsrechnung nach Funktionen 2019

Einwohnergemeinde Wengi HRM2

Konto	Erfolgsrechnung Funktionale Gliederung ER	Rechnung 2019		Budget 2019		Rechnung 2018	
		Aufwand	Ertrag	Aufwand	Ertrag	Aufwand	Ertrag
6291 6291.3631.53	Gemeindeanteil Öffentlicher Verkehr Lastenausgleich Öffentlicher Verkehr	43'251.00 43'251.00		52'250.00 52'250.00		49'903.00 49'903.00	
7	Umweltschutz und Raumordnung Netto 31.12.	390'363.60	319'111.60 71'252.00	421'250.00	304'500.00 116'750.00	389'216.85	339'541.65 49'675.20
72	Abwasserentsorgung	252'416.95	252'416.95	235'950.00	235'950.00	264'981.00	264'981.00
720	Abwasserentsorgung	252'416.95	252'416.95	235'950.00	235'950.00	264'981.00	264'981.00
7201	Abwasserentsorgung [Gemeindebetrieb]	252'416.95	252'416.95	235'950.00	235'950.00	264'981.00	264'981.00
7201.3132.21	Honorare Dritter Abwasser	18'802.45		22'500.00		17'039.40	
7201.3143.21	Unterhalt übrige Tiefbauten Abwasser	26'737.50		38'000.00		40'101.95	
7201.3170.21	Reisekosten und Spesen Abwasser	148.00		150.00		140.00	
7201.3300.31	Planmässige Abschreibungen Abwasser	887.75		900.00		887.75	
7201.3510.11	Einlage in Spezialfinanzierung Werterhalt Abwasser, Wiederbeschaffungswert	50'335.00		2'000.00		45'292.00	
7201.3510.51	Einlage in Spezialfinanzierung Werterhalt Abwasser, Anschlussgebühren	13'160.00		25'200.00		17'920.00	
7201.3612.51	Interne Verrechnung von Dienstleistungen Spezialfinanzierungen	8'400.00		9'200.00		8'100.00	
7201.3631.21	Beitrag an Kanton Abwasserfonds	3'497.25		6'000.00		6'569.90	
7201.3632.21	Beiträge an Gemeinden und Gemeindeverbände Abwasser	130'449.00		132'000.00		128'930.00	
7201.4240.21	Benützungsgebühren Abwasser	141'022.20			145'000.00	143'856.30	
7201.4240.51	Anschlussgebühren Abwasser	13'160.00			25'200.00	17'920.00	
7201.4260.21	Rückerstattungen Dritter				4'000.00	11'939.35	
7201.4409.51	Verrechnete Zinsen Spezialfinanzierungen		3'486.40		7'000.00	7'073.30	
7201.4510.11	Entnahmen aus Spezialfinanzierung Werterhalt Abwasser		887.75		38'900.00	887.75	
7201.9011.21	Aufwandüberschuss Abwasser		93'860.60		15'850.00	83'304.30	
73	Abfall	58'514.65	58'514.65	57'500.00	57'500.00	59'296.35	59'296.35
730	Abfall	58'514.65	58'514.65	57'500.00	57'500.00	59'296.35	59'296.35
7301	Abfall [Gemeindebetrieb]	58'514.65	58'514.65	57'500.00	57'500.00	59'296.35	59'296.35
7301.3101.31	Betriebs-, Verbrauchsmaterial Abfall					1'772.05	
7301.3111.31	Anschaffungen Abfall			1'400.00			
7301.3130.32	Abfallverwertung Siedlungsabfälle, Sonderabfälle, Papier- und Kartonsammlungen, Tierkadaver	30'882.15		33'900.00		29'976.20	
7301.3132.31	Honorare Dritter Abfall	2'827.10				1'077.00	
7301.3160.31	Miete und Pacht Liegenschaften Abfall	20.00		50.00		20.00	
7301.3300.41	Planmässige Abschreibungen Abfall			1'250.00			
7301.3611.31	Entschädigung an Kanton Solothurn	537.70		600.00		540.90	

# Erfolgsrechnung nach Funktionen 2019

Einwohnergemeinde Wengi HRM2

Konto	Erfolgsrechnung Funktionale Gliederung ER	Rechnung 2019		Budget 2019		Rechnung 2018	
		Aufwand	Ertrag	Aufwand	Ertrag	Aufwand	Ertrag
7301.3612.31	Entschädigung an Gemeinden und Gemeindeverbände Abfall	1'866.00		1'850.00		1'815.00	
7301.3612.51	Interne Verrechnung von Dienstleistungen Spezialfinanzierungen	11'368.35		11'700.00		12'342.85	
7301.4240.31	Gebühren Abfall		50'904.10		50'400.00		50'225.50
7301.4250.31	Verkäufe Abfall		153.00				1'877.15
7301.4260.31	Rückerstattungen Dritter		6'414.15		5'500.00		5'645.65
7301.4409.51	Verrechnete Zinsen Spezialfinanzierungen		83.40		150.00		108.05
7301.4451.31	Erträge aus Beteiligungen Müve		960.00		1'450.00		1'440.00
7301.9010.31	Ertragsüberschuss Abfall	11'013.35		6'750.00		11'752.35	
<b>74</b>	<b>Verbauungen</b>	<b>44'862.40</b>	<b>2'000.00</b>	<b>74'400.00</b>	<b>2'000.00</b>	<b>42'528.70</b>	<b>7'356.00</b>
<b>741</b>	<b>Gewässerverbauungen</b>	<b>44'862.40</b>	<b>2'000.00</b>	<b>72'600.00</b>	<b>2'000.00</b>	<b>42'528.70</b>	<b>7'356.00</b>
<b>7410</b>	<b>Gewässerverbauungen</b>	<b>44'862.40</b>	<b>2'000.00</b>	<b>72'600.00</b>	<b>2'000.00</b>	<b>42'528.70</b>	<b>7'356.00</b>
7410.3101.01	Betriebs-, Verbrauchsmaterial	172.95		900.00		156.50	
7410.3130.01	Dienstleistungen Dritter	40.00		6'000.00		40.00	
7410.3142.01	Unterhalt Wasserbau	9'850.20		18'000.00		18'323.25	
7410.3300.21	Planmässige Abschreibungen Wasserbau VV	1'685.65		4'400.00		1'685.65	
7410.3632.01	Beiträge an Gemeinden und Gemeindeverbände	24'290.00		29'200.00		18'217.50	
7410.3910.01	Interne Verrechnung von Dienstleistungen	4'216.10		7'500.00		3'072.80	
7410.3920.01	Interne Verrechnung von Mieten und Benützungskosten	4'607.50		6'600.00		1'033.00	
7410.4260.01	Rückerstattungen Dritter		2'000.00		2'000.00		5'356.00
7410.4612.01	Entschädigungen von Gemeinden und Gemeindeverbände						2'000.00
<b>745</b>	<b>Naturgefahren</b>			<b>1'800.00</b>			
<b>7450</b>	<b>Naturgefahren</b>			<b>1'800.00</b>			
7450.3134.01	Sachversicherungsprämien			1'800.00			
<b>77</b>	<b>Übriger Umweltschutz</b>	<b>20'299.60</b>	<b>6'180.00</b>	<b>37'300.00</b>	<b>9'050.00</b>	<b>18'703.30</b>	<b>6'340.00</b>
<b>771</b>	<b>Friedhof und Bestattung</b>	<b>16'324.15</b>	<b>500.00</b>	<b>30'100.00</b>	<b>3'850.00</b>	<b>14'932.25</b>	<b>900.00</b>
<b>7710</b>	<b>Friedhof und Bestattung allgemein</b>	<b>16'324.15</b>	<b>500.00</b>	<b>30'100.00</b>	<b>3'850.00</b>	<b>14'932.25</b>	<b>900.00</b>
7710.3101.01	Betriebs-, Verbrauchsmaterial	447.75		500.00		251.65	
7710.3120.01	Ver- und Entsorgung Liegenschaften VV	273.95		500.00		356.05	
7710.3130.01	Dienstleistungen Dritter			1'000.00			
7710.3132.01	Honorare Dritter	7'923.45		16'100.00		11'469.95	
7710.3134.01	Sachversicherungsprämien	97.90		100.00		97.80	
7710.3143.01	Unterhalt übrige Tiefbauten	3'451.95		9'500.00			

# Erfolgsrechnung nach Funktionen 2019

Einwohnergemeinde Wengi HRM2

Konto	Erfolgsrechnung Funktionale Gliederung ER	Rechnung 2019		Budget 2019		Rechnung 2018	
		Aufwand	Ertrag	Aufwand	Ertrag	Aufwand	Ertrag
7710.3144.01	Unterhalt Hochbauten, Gebäude	422.50		1'000.00		942.40	
7710.3151.01	Unterhalt Maschinen, Geräte und Fahrzeuge			200.00		200.00	
7710.3161.01	Mieten, Benützungskosten Anlagen			200.00		107.70	
7710.3910.01	Interne Verrechnung von Dienstleistungen	2'652.90		700.00		1'389.75	
7710.3920.01	Interne Verrechnung Mieten und Benützungskosten	1'053.75		300.00		316.95	
7710.4240.02	Gebühren Friedhof		500.00		3'850.00		900.00
<b>779</b>	<b>Umweltschutz</b>	<b>3'975.45</b>	<b>5'680.00</b>	<b>7'200.00</b>	<b>5'200.00</b>	<b>3'771.05</b>	<b>5'440.00</b>
<b>7792</b>	<b>Hundetoiletten</b>	<b>3'975.45</b>	<b>5'680.00</b>	<b>7'200.00</b>	<b>5'200.00</b>	<b>3'771.05</b>	<b>5'440.00</b>
7792.3101.01	Betriebs-, Verbrauchsmaterial			2'500.00			
7792.3119.01	Anschaffung übrige nicht aktivierbare Anlagen			1'000.00			
7792.3120.01	Ver- und Entsorgung Liegenschaften VV	168.00		200.00		160.00	
7792.3910.01	Interne Verrechnung von Dienstleistungen	3'807.45		3'500.00		3'611.05	
7792.4033.01	Hundesteuer		5'680.00		5'200.00		5'440.00
<b>79</b>	<b>Raumordnung</b>	<b>14'270.00</b>		<b>16'100.00</b>		<b>3'707.50</b>	<b>1'568.30</b>
<b>790</b>	<b>Raumordnung</b>	<b>14'270.00</b>		<b>16'100.00</b>		<b>3'707.50</b>	<b>1'568.30</b>
<b>7900</b>	<b>Raumordnung allgemein</b>	<b>14'270.00</b>		<b>16'100.00</b>		<b>3'707.50</b>	<b>1'568.30</b>
7900.3130.03	Mitglieder- und Verbandsbeiträge	3'086.00		4'000.00		3'707.50	
7900.3320.91	Planmässige Abschreibungen übrige immaterielle Anlagen	11'184.00		12'100.00			
7900.4631.01	Beiträge vom Kanton						1'568.30
<b>8</b>	<b>Volkswirtschaft</b>	<b>11'277.10</b>	<b>17'459.10</b>	<b>22'350.00</b>	<b>21'000.00</b>	<b>12'697.25</b>	<b>19'333.85</b>
	Netto 31.12.				1'350.00		
	Netto 31.12.	6'182.00				6'636.60	
<b>81</b>	<b>Landwirtschaft</b>	<b>11'277.10</b>		<b>22'350.00</b>		<b>12'697.25</b>	
<b>811</b>	<b>Verwaltung, Vollzug und Kontrolle</b>	<b>4'702.95</b>		<b>5'350.00</b>		<b>4'697.25</b>	
<b>8110</b>	<b>Verwaltung, Vollzug und Kontrolle</b>	<b>4'702.95</b>		<b>5'350.00</b>		<b>4'697.25</b>	
8110.3000.02	Löhne, Tag- und Sitzungsgelder Kommissionen usw.			300.00			
8110.3010.01	Löhne des Verwaltungs- und Betriebspersonals	4'000.00		4'000.00		4'000.00	
8110.3050.01	AG-Beiträge AHV, IV, EO, ALV, Verwaltungskosten	255.55		250.00		255.55	
8110.3053.01	AG-Beiträge an Unfallversicherungen	11.00		50.00		11.50	
8110.3054.01	AG-Beiträge an Familienausgleichskasse	64.00		100.00		72.00	
8110.3099.01	Übriger Personalaufwand	372.40		400.00		358.20	

## Erfolgsrechnung nach Funktionen 2019

Einwohnergemeinde Wengi HRM2

Konto	Erfolgsrechnung Funktionale Gliederung ER	Rechnung 2019		Budget 2019		Rechnung 2018	
		Aufwand	Ertrag	Aufwand	Ertrag	Aufwand	Ertrag
8110.3170.01	Reisekosten und Spesen			150.00			
8110.3636.01	Beiträge an private Organisationen ohne Erwerbszweck			100.00			
<b>812</b>	<b>Strukturverbesserungen</b>	<b>6'574.15</b>		<b>17'000.00</b>		<b>8'000.00</b>	
<b>8120</b>	<b>Strukturverbesserungen</b>	<b>6'574.15</b>		<b>17'000.00</b>		<b>8'000.00</b>	
8120.3130.01	Dienstleistungen Dritter	6'574.15		17'000.00		8'000.00	
<b>87</b>	<b>Brennstoffe und Energie</b>		<b>17'459.10</b>		<b>21'000.00</b>		<b>19'333.85</b>
<b>871</b>	<b>Elektrizität</b>		<b>17'459.10</b>		<b>21'000.00</b>		<b>19'333.85</b>
<b>8710</b>	<b>Elektrizität allgemein</b>		<b>17'459.10</b>		<b>21'000.00</b>		<b>19'333.85</b>
8710.4120.01	Konzessionen		17'459.10		21'000.00		19'333.85
<b>9</b>	<b>Finanzen und Steuern</b>	<b>248'243.90</b>	<b>1'822'146.25</b>	<b>237'250.00</b>	<b>2'043'750.00</b>	<b>627'220.10</b>	<b>2'165'404.75</b>
	Netto 31.12.	1'573'902.35		1'806'500.00		1'538'184.65	
<b>91</b>	<b>Steuern</b>	<b>-14'226.60</b>	<b>1'522'369.20</b>	<b>14'300.00</b>	<b>1'599'350.00</b>	<b>135'994.05</b>	<b>1'794'581.05</b>
<b>910</b>	<b>Steuern</b>	<b>-14'226.60</b>	<b>1'522'369.20</b>	<b>14'300.00</b>	<b>1'599'350.00</b>	<b>135'994.05</b>	<b>1'794'581.05</b>
<b>9100</b>	<b>Allgemeine Gemeindesteuern</b>	<b>-15'121.95</b>	<b>1'347'745.85</b>	<b>14'000.00</b>	<b>1'438'750.00</b>	<b>135'365.65</b>	<b>1'562'124.85</b>
9100.3180.01	Wertberichtigungen gefährdete allgemeine Gemeindesteuern	-22'400.00		4'000.00		124'550.00	
9100.3181.01	Forderungsverluste allgemeine Gemeindesteuern	7'278.05		10'000.00		10'815.65	
9100.4000.01	Einkommenssteuern		1'189'903.05		1'310'900.00		1'440'761.55
9100.4000.21	Nachsteuern und Bussen natürliche Personen		1'274.35		5'000.00		1'832.30
9100.4000.41	Aktive Steuerausscheidungen Einkommen		16'934.95		11'950.00		10'992.25
9100.4000.51	Passive Steuerausscheidungen Einkommen		-34'512.75		-36'250.00		-48'664.85
9100.4000.61	Pauschale Steueranrechnungen natürliche Personen		-169.30		-100.00		-968.20
9100.4000.71	Rückstellungen für Steuerteilungen natürliche Personen		11'250.00				18'850.00
9100.4001.01	Vermögenssteuern		106'371.70		118'000.00		125'535.15
9100.4001.21	Nachsteuern und Bussen Vermögenssteuern		8'304.60		2'500.00		4'155.05
9100.4001.41	Aktive Steuerauscheidungen Vermögen		-12'607.10		4'450.00		-15'512.65
9100.4001.51	Passive Steuerauscheidungen Vermögen		14'012.25		-12'750.00		8'177.65
9100.4002.01	Quellensteuern		1'135.60		20'000.00		706.25
9100.4002.11	Quellensteuern BGSA		17'089.15		7'750.00		10'282.50
9100.4010.01	Gewinnsteuern		12'891.70		3'000.00		5'876.55
9100.4010.41	Aktive Steuerauscheidungen Gewinnsteuern		468.60		500.00		-453.85
9100.4011.01	Kapitalsteuern						



# Erfolgsrechnung nach Funktionen 2019

Einwohnergemeinde Wengi HRM2

Konto	Erfolgsrechnung Funktionale Gliederung ER	Rechnung 2019		Budget 2019		Rechnung 2018	
		Aufwand	Ertrag	Aufwand	Ertrag	Aufwand	Ertrag
9100.4011.41	Aktive Steuerauscheidungen Kapitalsteuern				100.00		123.35
9100.4029.01	Eingang abgeschriebene Steuern		15'399.05		3'000.00		431.80
<b>9101</b>	<b>Sondersteuern</b>	<b>621.45</b>	<b>53'639.95</b>	<b>55'000.00</b>	<b>498.50</b>	<b>126'532.90</b>	
9101.3181.02	Forderungsverluste Sondersteuern	621.45			498.50		
9101.4000.81	Lotteriegewinnsteuern		-5'000.00		5'000.00		61'630.00
9101.4022.01	Grundstückgewinnsteuern		3'627.85		30'000.00		24'520.85
9101.4022.11	Sondervoranlagen		55'012.10		20'000.00		40'382.05
<b>9102</b>	<b>Liegenschaftssteuern</b>	<b>273.90</b>	<b>120'983.40</b>	<b>300.00</b>	<b>105'600.00</b>	<b>129.90</b>	<b>105'923.30</b>
9102.3181.03	Forderungsverluste Liegenschaftssteuern	273.90		300.00		129.90	
9102.4021.01	Liegenschaftssteuern		120'983.40		105'600.00		105'923.30
<b>93</b>	<b>Finanz- und Lastenausgleich</b>	<b>114'695.00</b>	<b>185'908.00</b>	<b>114'300.00</b>	<b>203'500.00</b>	<b>114'186.00</b>	<b>252'866.00</b>
<b>930</b>	<b>Finanz- und Lastenausgleich</b>	<b>114'695.00</b>	<b>185'908.00</b>	<b>114'300.00</b>	<b>203'500.00</b>	<b>114'186.00</b>	<b>252'866.00</b>
<b>9300</b>	<b>Finanz- und Lastenausgleich</b>	<b>114'695.00</b>	<b>185'908.00</b>	<b>114'300.00</b>	<b>203'500.00</b>	<b>114'186.00</b>	<b>252'866.00</b>
9300.3621.61	Lastenausgleich neue Aufgabenteilung						
9300.4621.51	Mindestausstattung Zuschuss		72'139.00		72'350.00		30'114.00
9300.4621.61	Geografisch-topografischer Zuschuss		3'340.00		3'800.00		72'319.00
9300.4621.62	Soziodemografischer Zuschuss		110'429.00		127'350.00		4'392.00
9300.4622.71	Disparitätenabbau Gemeinden						146'041.00
<b>95</b>	<b>Ertragsanteile, übrige</b>				<b>5'000.00</b>		<b>1'470.80</b>
<b>950</b>	<b>Ertragsanteile, übrige</b>				<b>5'000.00</b>		<b>1'470.80</b>
<b>9500</b>	<b>Ertragsanteile, übrige</b>				<b>5'000.00</b>		<b>1'470.80</b>
9500.4024.01	Erbchafts- und Schenkungssteuern				5'000.00		1'470.80
<b>96</b>	<b>Vermögens- und Schuldenverwaltung</b>	<b>76'123.65</b>	<b>113'435.45</b>	<b>80'000.00</b>	<b>118'750.00</b>	<b>74'190.25</b>	<b>116'066.75</b>
<b>961</b>	<b>Zinsen</b>	<b>9'697.95</b>	<b>10'875.85</b>	<b>15'750.00</b>	<b>10'700.00</b>	<b>14'526.95</b>	<b>12'817.65</b>
<b>9610</b>	<b>Zinsen</b>	<b>9'697.95</b>	<b>10'875.85</b>	<b>15'750.00</b>	<b>10'700.00</b>	<b>14'526.95</b>	<b>12'817.65</b>
9610.3181.04	Abschreibungen (Verzugszins)			500.00		507.65	
9610.3401.01	Verzinsung kurzfristige Finanzverbindlichkeiten	259.85		3'000.00			
9610.3409.02	Verzinsung Legate und Stiftungen	276.50		600.00		563.35	
9610.3409.51	Verzinsung Spezialfinanzierungen	3'569.80		7'150.00		7'181.35	

# Erfolgsrechnung nach Funktionen 2019

Einwohnergemeinde Wengi HRM2

Konto	Erfolgsrechnung Funktionale Gliederung ER	Rechnung 2019		Budget 2019		Rechnung 2018	
		Aufwand	Ertrag	Aufwand	Ertrag	Aufwand	Ertrag
9610.3499.02	Vergütungszinsen auf Steuern	5'591.80	524.85	4'500.00	100.00	6'274.60	526.20
9610.4401.01	Zinsen Forderungen und Kontokorrente		7'908.70		5'700.00		7'444.35
9610.4401.02	Verzugszinsen auf Steuern		2'442.30		4'900.00		4'847.10
9610.4940.01	Interne Verrechnung von kalk. Zinsen und Finanzaufwand						
<b>963</b>	<b>Liegenschaften des Finanzvermögens</b>	<b>57'432.15</b>	<b>102'559.60</b>	<b>64'050.00</b>	<b>108'050.00</b>	<b>59'663.30</b>	<b>103'249.10</b>
<b>9630</b>	<b>Liegenschaften des Finanzvermögens</b>	<b>57'432.15</b>	<b>102'559.60</b>	<b>64'050.00</b>	<b>108'050.00</b>	<b>59'663.30</b>	<b>103'249.10</b>
9630.3102.01	Drucksachen Publikationen	856.00		500.00			
9630.3132.01	Honorare externe Berater, Gutachter, Fachexperten, etc.	8'921.75		13'000.00		7'051.95	
9630.3430.01	Baulicher Unterhalt Liegenschaften FV	2'350.55		2'800.00		4'446.25	
9630.3431.01	Nicht baulicher Unterhalt Liegenschaften FV	8'835.05		8'550.00		9'143.50	
9630.3439.01	Übriger Liegenschaftsaufwand FV					498.00	
9630.3441.01	Wertberichtigung Liegenschaften FV						
9630.3893.01	Einlagen in Vorfinanzierungen EK	23'976.50		24'000.00		23'976.50	
9630.3910.01	Interne Verrechnung von Dienstleistungen	10'050.00		10'300.00		9'700.00	
9630.3940.01	Interne Verrechnung von kalkulatorischen Zinsen und Finanzaufwand	2'442.30		4'900.00		4'847.10	
9630.4430.01	Pacht- und Mietzinse Liegenschaften FV		79'920.00		79'950.00		79'920.00
9630.4430.02	Pacht- und Mietzinse Liegenschaften FV		5'711.00		5'700.00		5'711.00
9630.4439.01	Übriger Liegenschaftsertrag FV		5'992.30		6'900.00		6'119.10
9630.4893.01	Entnahmen aus Vorfinanzierungen EK		10'936.30		15'500.00		11'001.00
9630.4896.01	Entnahme aus Neubewertungsreserve						498.00
<b>969</b>	<b>Finanzvermögen</b>	<b>8'993.55</b>		<b>200.00</b>			
<b>9690</b>	<b>Finanzvermögen</b>	<b>8'993.55</b>		<b>200.00</b>			
9690.3181.01	Tatsächliche Forderungsverluste FV	8'993.55		200.00			
<b>97</b>	<b>Rückverteilungen</b>		<b>433.60</b>		<b>250.00</b>		<b>420.15</b>
<b>971</b>	<b>Rückverteilungen aus CO2-Abgabe</b>		<b>433.60</b>		<b>250.00</b>		<b>420.15</b>
<b>9710</b>	<b>Rückverteilungen aus CO2-Abgabe</b>		<b>433.60</b>		<b>250.00</b>		<b>420.15</b>
9710.4699.11	Rückverteilung CO2-Abgabe		433.60		250.00		420.15
<b>99</b>	<b>Nicht aufgeteilte Posten</b>	<b>71'651.85</b>		<b>28'650.00</b>	<b>116'900.00</b>	<b>302'849.80</b>	
<b>990</b>	<b>Nicht aufgeteilte Posten</b>	<b>71'651.85</b>		<b>28'650.00</b>		<b>55'526.35</b>	
<b>9900</b>	<b>Nicht aufgeteilte Posten</b>	<b>43'001.85</b>				<b>26'876.35</b>	

# Erfolgsrechnung nach Funktionen 2019

Einwohnergemeinde Wengi HRM2

Konto	Erfolgsrechnung Funktionale Gliederung ER	Rechnung 2019		Budget 2019		Rechnung 2018	
		Aufwand	Ertrag	Aufwand	Ertrag	Aufwand	Ertrag
9900.3894.01	Systembedingte Zusätzliche Abschreibungen	43'001.85				26'876.35	
<b>9901</b>	<b>Nicht aufgeteilte Posten</b>	<b>28'650.00</b>		<b>28'650.00</b>		<b>28'650.00</b>	
9901.3300.91	Planmässige Abschreibungen übrige Sachanlagen (bisheriges VW)	28'650.00		28'650.00		28'650.00	
<b>999</b>	<b>Abschluss</b>				<b>116'900.00</b>	<b>247'323.45</b>	
<b>9990</b>	<b>Abschluss</b>				<b>116'900.00</b>	<b>247'323.45</b>	
9990.9000.01	Ertragsüberschuss					247'323.45	
9990.9001.01	Aufwandüberschuss				116'900.00		

# Erfolgsrechnung nach Sachgruppen 2019

Einwohnergemeinde Wengi HRM2

Konto	Erfolgsrechnung Sachgruppengliederung ER	Rechnung 2019		Budget 2019		Rechnung 2018	
		Aufwand	Ertrag	Aufwand	Ertrag	Aufwand	Ertrag
<b>3</b>	<b>Total</b>	2'430'993.85	2'430'993.85	2'672'850.00	2'672'850.00	2'873'894.90	2'873'894.90
	<b>Aufwand</b> Netto 31.12.	2'419'980.50	2'419'980.50	2'666'100.00	2'666'100.00	2'614'819.10	2'614'819.10
<b>30</b>	<b>Personalaufwand</b>	398'592.65		427'400.00		408'041.40	
<b>300</b>	<b>Behörden und Kommissionen</b>	43'669.30		47'600.00		44'966.65	
3000	Löhne, Tag- und Sitzungsgelder an Behörden und Kommissionen	43'669.30		47'600.00		44'966.65	
<b>301</b>	<b>Löhne des Verwaltungs- und Betriebspersonals</b>	292'489.45		316'150.00		306'258.50	
3010	Löhne des Verwaltungs- und Betriebspersonals	292'489.45		316'150.00		306'258.50	
<b>304</b>	<b>Zulagen</b>	1'500.00					
3040	Kinder- und Ausbildungszulagen	1'500.00					
<b>305</b>	<b>Arbeitgeberbeiträge</b>	50'360.10		51'250.00		50'796.70	
3050	AG-Beiträge AHV, IV, EO, ALV, Verwaltungskosten	22'321.10		22'050.00		21'306.05	
3052	AG-Beiträge an Pensionskassen	16'826.15		18'100.00		18'788.75	
3053	AG-Beiträge an Unfallversicherungen	2'886.90		2'600.00		2'709.05	
3054	AG-Beiträge an Familienausgleichskasse	5'884.30		6'300.00		6'002.70	
3055	AG-Beiträge an Krankentaggeldversicherungen	2'441.65		2'200.00		1'990.15	
<b>309</b>	<b>Übriger Personalaufwand</b>	10'573.80		12'400.00		6'019.55	
3090	Aus- und Weiterbildung des Personals	4'988.80		7'400.00		2'170.80	
3091	Personalwerbung	345.20		450.00			
3099	Übriger Personalaufwand	5'239.80		4'550.00		3'848.75	
<b>31</b>	<b>Sach- und übriger Betriebsaufwand</b>	407'997.55		598'500.00		622'595.90	
<b>310</b>	<b>Material- und Warenaufwand</b>	34'867.50		55'900.00		47'376.00	
3100	Büromaterial	2'392.35		4'000.00		3'174.50	
3101	Betriebs-, Verbrauchsmaterial	8'170.95		24'900.00		16'621.45	
3102	Drucksachen, Publikationen	1'348.95		2'250.00		1'626.25	
3103	Fachliteratur, Zeitschriften	1'542.65		1'500.00		1'794.30	
3104	Lehrmittel	21'412.60		21'250.00		24'159.50	
3105	Lebensmittel			2'000.00			
<b>311</b>	<b>Nicht aktivierbare Anlagen</b>	13'806.60		29'900.00		15'447.00	
3110	Büromöbel und Geräte	1'617.50		1'000.00			
3111	Maschinen, Geräte und Fahrzeuge	185.25		10'100.00		4'817.70	

# Erfolgsrechnung nach Sachgruppen 2019

Einwohnergemeinde Wengi HRM2

Konto	Erfolgsrechnung Sachgruppengliederung ER	Rechnung 2019		Budget 2019		Rechnung 2018	
		Aufwand	Ertrag	Aufwand	Ertrag	Aufwand	Ertrag
3113	Hardware	6'711.75		9'500.00		69.90	
3118	Immaterielle Anlagen	2'761.20		3'400.00		1'693.60	
3119	Übrige nicht aktivierbare Anlagen	2'530.90		5'900.00		8'865.80	
<b>312</b>	<b>Ver- und Entsorgung Liegenschaften Verwaltungsvermögen</b>	<b>32'240.55</b>		<b>38'950.00</b>		<b>37'384.90</b>	
3120	Ver- und Entsorgung Liegenschaften Verwaltungsvermögen	32'240.55		38'950.00		37'384.90	
<b>313</b>	<b>Dienstleistungen und Honorare</b>	<b>182'568.99</b>		<b>230'700.00</b>		<b>187'249.20</b>	
3130	Dienstleistungen Dritter	108'703.79		140'950.00		111'844.30	
3132	Honorare externe Berater, Gutachter, Fachexperten etc.	59'780.80		72'700.00		61'762.05	
3133	Informatik-Nutzungsaufwand	4'510.50		4'850.00		4'320.65	
3134	Sachversicherungsprämien	8'813.90		10'900.00		8'806.40	
3136	Honorare privatärztlicher Tätigkeit	760.00		1'300.00		515.80	
<b>314</b>	<b>Baulicher Unterhalt und betrieblicher Unterhalt</b>	<b>81'353.81</b>		<b>133'100.00</b>		<b>128'487.35</b>	
3141	Unterhalt Strassen / Verkehrswege	27'002.15		48'000.00		36'719.80	
3142	Unterhalt Wasserbau	9'850.20		18'000.00		18'323.25	
3143	Unterhalt übrige Tiefbauten	30'189.45		48'100.00		40'101.95	
3144	Unterhalt Hochbauten, Gebäude	14'312.01		19'000.00		33'342.35	
<b>315</b>	<b>Unterhalt Mobilien und immaterielle Anlagen</b>	<b>12'312.90</b>		<b>24'500.00</b>		<b>16'370.65</b>	
3150	Unterhalt Büromöbel und -geräte			500.00			
3151	Unterhalt Apparate, Maschinen, Geräte, Fahrzeuge, Werkzeuge	1'470.15		6'700.00		1'969.30	
3153	Informatik-Unterhalt (Hardware)			800.00			
3158	Unterhalt immaterielle Anlagen	10'147.40		14'000.00		13'461.40	
3159	Unterhalt übrige mobile Anlagen	695.35		2'500.00		939.95	
<b>316</b>	<b>Mieten, Leasing, Pachten, Benützungsgebühren</b>	<b>27'112.05</b>		<b>36'500.00</b>		<b>26'286.15</b>	
3160	Miete und Pacht Liegenschaften	5'146.25		8'000.00		7'922.10	
3161	Mieten, Benützungskosten Anlagen	21'965.80		28'500.00		18'364.05	
<b>317</b>	<b>Spesensschädigungen</b>	<b>16'883.50</b>		<b>19'700.00</b>		<b>15'833.00</b>	
3170	Reisekosten und Spesen	7'392.00		9'050.00		6'577.35	
3171	Exkursionen, Schulreisen und Lager	9'491.50		10'650.00		9'255.65	
<b>318</b>	<b>Wertberichtigungen auf Forderungen</b>	<b>-4'534.05</b>		<b>15'800.00</b>		<b>137'374.85</b>	
3180	Wertberichtigungen auf Forderungen	-22'400.00		4'000.00		124'550.00	
3181	Tatsächliche Forderungsverluste	17'865.95		11'800.00		12'824.85	
<b>319</b>	<b>Verschiedener Betriebsaufwand</b>	<b>11'385.70</b>		<b>13'450.00</b>		<b>10'786.80</b>	
3199	Übriger Betriebsaufwand	11'385.70		13'450.00		10'786.80	

# Erfolgsrechnung nach Sachgruppen 2019

Einwohnergemeinde Wengi HRM2

Konto	Erfolgsrechnung Sachgruppengliederung ER	Rechnung 2019		Budget 2019		Rechnung 2018
		Aufwand	Ertrag	Aufwand	Ertrag	
33	Abschreibungen Verwaltungsvermögen	52'744.75		66'850.00		39'277.35
330	Sachanlagen VV	41'560.75		54'750.00		39'277.35
3300	Planmässige Abschreibungen Sachanlagen	41'560.75		54'750.00		39'277.35
332	Abschreibungen Immaterielle Anlagen	11'184.00		12'100.00		
3320	Planmässige Abschreibungen immaterielle Anlagen	11'184.00		12'100.00		
34	Finanzaufwand	29'545.45		39'600.00		35'159.00
340	Zinsaufwand	3'846.30		10'750.00		7'744.70
3401	Verzinsung kurzfristige Finanzverbindlichkeiten			3'000.00		
3409	Übrige Passivzinsen	3'846.30		7'750.00		7'744.70
343	Liegenschaftenaufwand Finanzvermögen	20'107.35		24'350.00		20'641.70
3430	Baulicher Unterhalt Liegenschaften FV	8'921.75		13'000.00		7'051.95
3431	Nicht baulicher Unterhalt Liegenschaften FV	2'350.55		2'800.00		4'446.25
3439	Übriger Liegenschaftsaufwand FV	8'835.05		8'550.00		9'143.50
344	Wertberichtigungen Anlagen FV					498.00
3441	Wertberichtigung Sachanlagen FV					498.00
349	Verschiedener Finanzaufwand	5'591.80		4'500.00		6'274.60
3499	Übriger Finanzaufwand	5'591.80		4'500.00		6'274.60
35	Einlagen in Fonds und Spezialfinanzierungen	63'495.00		27'200.00		65'931.00
351	Einlagen in Fonds und Spezialfinanzierungen im Eigenkapital	63'495.00		27'200.00		65'931.00
3510	Einlagen in Spezialfinanzierungen EK	63'495.00		27'200.00		65'931.00
36	Transferaufwand	1'315'631.15		1'388'450.00		1'309'842.95
361	Entschädigungen an Gemeinwesen	771'714.25		823'250.00		775'968.30
3611	Entschädigungen an Kantone und Konkordate	501'083.20		538'750.00		505'813.65
3612	Entschädigungen an Gemeinden und Gemeindeverbände	270'631.05		284'500.00		270'154.65
362	Finanz- und Lastenausgleich	114'695.00		114'300.00		114'186.00
3621	Finanz- und Lastenausgleich an Kanton	114'695.00		114'300.00		114'186.00
363	Beiträge an Gemeinwesen und Dritte	429'221.90		450'900.00		419'688.65

# Erfolgsrechnung nach Sachgruppen 2019

Einwohnergemeinde Wengi HRM2

Konto	Erfolgsrechnung Sachgruppengliederung ER	Rechnung 2019		Budget 2019		Rechnung 2018	
		Aufwand	Ertrag	Aufwand	Ertrag	Aufwand	Ertrag
3631	Beiträge an Kantone und Konkordate	186'916.25		201'550.00		192'090.90	
3632	Beiträge an Gemeinden und Gemeindeverbände	203'622.45		215'850.00		190'015.00	
3634	Beiträge an öffentliche Unternehmungen	4'625.00		4'100.00		4'035.85	
3636	Beiträge an private Organisationen ohne Erwerbszweck	33'792.20		28'950.00		33'080.20	
3637	Beiträge an private Haushalte	266.00		450.00		466.70	
<b>37</b>	<b>Durchlaufende Beiträge</b>					<b>1'387.00</b>	
<b>370</b>	<b>Durchlaufende Beiträge</b>					<b>1'387.00</b>	
3707	Private Haushalte					1'387.00	
<b>38</b>	<b>Ausserordentlicher Aufwand</b>	<b>66'978.35</b>		<b>24'000.00</b>		<b>50'852.85</b>	
<b>389</b>	<b>Einlagen in das Eigenkapital</b>	<b>66'978.35</b>		<b>24'000.00</b>		<b>50'852.85</b>	
3893	Einlagen in Vorfinanzierungen des EK	23'976.50		24'000.00		23'976.50	
3894	Einlagen in Finanzpolitische Reserven	43'001.85				26'876.35	
<b>39</b>	<b>Interne Verrechnungen</b>	<b>84'995.60</b>		<b>94'100.00</b>		<b>81'731.65</b>	
<b>391</b>	<b>Dienstleistungen</b>	<b>76'171.55</b>		<b>80'300.00</b>		<b>74'750.90</b>	
3910	Interne Verrechnung von Dienstleistungen	76'171.55		80'300.00		74'750.90	
<b>392</b>	<b>Pacht, Mieten, Benützungskosten</b>	<b>6'381.75</b>		<b>8'900.00</b>		<b>2'133.65</b>	
3920	Interne Verrechnung von Pacht, Mieten, Benützungskosten	6'381.75		8'900.00		2'133.65	
<b>394</b>	<b>Kalk. Zinsen und Finanzaufwand</b>	<b>2'442.30</b>		<b>4'900.00</b>		<b>4'847.10</b>	
3940	Interne Verrechnung von kalk. Zinsen und Finanzaufwand	2'442.30		4'900.00		4'847.10	
<b>4</b>	<b>Ertrag</b>		<b>2'337'133.25</b>		<b>2'540'100.00</b>		<b>2'790'590.60</b>
	Netto 31.12.	2'337'133.25		2'540'100.00		2'790'590.60	
<b>40</b>	<b>Fiskalertrag</b>		<b>1'528'049.20</b>		<b>1'609'550.00</b>		<b>1'801'491.85</b>
<b>400</b>	<b>Direkte Steuern natürliche Personen</b>		<b>1'296'897.35</b>		<b>1'429'400.00</b>		<b>1'607'494.50</b>
4000	Einkommenssteuern natürliche Personen	1'179'680.30		1'296'500.00		1'484'433.05	
4001	Vermögenssteuern natürliche Personen	102'069.20		112'200.00		114'177.55	
4002	Quellensteuern natürliche Personen	15'147.85		20'700.00		8'883.90	
<b>401</b>	<b>Direkte Steuern juristische Personen</b>		<b>30'449.45</b>		<b>11'350.00</b>		<b>15'828.55</b>
4010	Gewinnsteuern juristische Personen	29'980.85		10'750.00		16'159.05	
4011	Kapitalsteuern juristische Personen	468.60		600.00		-330.50	

# Erfolgsrechnung nach Sachgruppen 2019

Einwohnergemeinde Wengi HRM2

Konto	Erfolgsrechnung Sachgruppengliederung ER	Rechnung 2019		Budget 2019		Rechnung 2018	
		Aufwand	Ertrag	Aufwand	Ertrag	Aufwand	Ertrag
402	Übrige Direkte Steuern		195'022.40		163'600.00		172'728.80
4021	Grundsteuern		120'983.40		105'600.00		105'923.30
4022	Vermögensgewinnsteuern		58'639.95		50'000.00		64'902.90
4024	Erbschafts- und Schenkungssteuern				5'000.00		1'470.80
4029	Eingang abgeschriebene Steuern		15'399.05		3'000.00		431.80
403	Besitz- und Aufwandsteuern		5'680.00		5'200.00		5'440.00
4033	Hundesteuer		5'680.00		5'200.00		5'440.00
41	Regalien und Konzessionen		17'459.10		21'000.00		19'333.85
412	Konzessionen		17'459.10		21'000.00		19'333.85
4120	Konzessionen		17'459.10		21'000.00		19'333.85
42	Entgelte		280'922.40		322'050.00		385'504.25
420	Ersatzabgaben		29'851.60		30'200.00		31'910.70
4200	Ersatzabgaben		29'851.60		30'200.00		31'910.70
421	Gebühren für Amtshandlungen		16'006.70		18'600.00		20'573.20
4210	Gebühren für Amtshandlungen		16'006.70		18'600.00		20'573.20
424	Benützungsbühren und Dienstleistungen		218'843.55		242'250.00		226'486.80
4240	Benützungsbühren und Dienstleistungen		218'843.55		242'250.00		226'486.80
425	Erlös aus Verkäufen		188.00		600.00		1'996.50
4250	Verkäufe		188.00		600.00		1'996.50
426	Rückerstattungen		16'032.55		30'400.00		104'537.05
4260	Rückerstattungen und Kostenbeteiligungen Dritter		16'032.55		30'400.00		104'537.05
44	Finanzertrag		120'517.05		122'750.00		124'128.40
440	Zinsertrag		12'003.35		12'950.00		15'151.90
4401	Zinsen Forderungen und Kontokorrente		8'433.55		5'800.00		7'970.55
4409	Übrige Zinsen von Finanzvermögen		3'569.80		7'150.00		7'181.35
443	Liegenschaftenertrag FV		91'623.30		92'550.00		91'750.10
4430	Pacht- und Mietzinse Liegenschaften FV		85'631.00		85'650.00		85'631.00
4439	Übriger Liegenschaftenertrag FV		5'992.30		6'900.00		6'119.10



# Erfolgsrechnung nach Sachgruppen 2019

Einwohnergemeinde Wengi HRM2

Konto	Erfolgsrechnung Sachgruppengliederung ER	Rechnung 2019		Budget 2019		Rechnung 2018	
		Aufwand	Ertrag	Aufwand	Ertrag	Aufwand	Ertrag
<b>445</b>	<b>Finanzertrag aus Darlehen und Beteiligungen des VV</b>						
4451	Erträge aus Beteiligungen VV		960.00		1'450.00		1'440.00
			960.00		1'450.00		1'440.00
<b>447</b>	<b>Liegenschaftenertrag VV</b>						
4470	Pacht- und Mietzinse Liegenschaften VV		15'930.40		15'800.00		15'786.40
4472	Vergütung für Benützungen Liegenschaften VV		15'330.40		15'350.00		15'366.40
			600.00		450.00		420.00
<b>45</b>	<b>Entnahmen aus Fonds und Spezialfinanzierungen</b>						
			2'452.55		39'400.00		1'328.05
<b>450</b>	<b>Entnahmen aus Fonds und Spezialfinanzierungen im Fremdkapital</b>						
4502	Entnahmen aus Legaten und Stiftungen		401.90		500.00		440.30
			401.90		500.00		440.30
<b>451</b>	<b>Entnahmen aus Fonds und Spezialfinanzierungen im Eigenkapital</b>						
4510	Entnahmen aus Spezialfinanzierungen des EK		2'050.65		38'900.00		387.75
			2'050.65		38'900.00		887.75
<b>46</b>	<b>Transferertrag</b>						
			291'801.05		315'750.00		364'186.55
<b>461</b>	<b>Entschädigungen von Gemeinwesen</b>						
4611	Entschädigungen von Kantonen und Konkordaten		79'098.35		85'800.00		90'522.10
4612	Entschädigungen von Gemeinden und Gemeindeverbänden		54'570.50		60'400.00		67'515.25
4613	Entschädigungen von öffentlichen Sozialversicherungen		24'003.85		24'900.00		22'442.85
			524.00		500.00		564.00
<b>462</b>	<b>Finanz- und Lastenausgleich</b>						
4621	Finanz- und Lastenausgleich von Kantonen und Konkordaten		185'908.00		203'500.00		252'866.00
4622	Finanz- und Lastenausgleich von Gemeinden und Gemeindeverbänden		75'479.00		76'150.00		106'825.00
			110'429.00		127'350.00		146'041.00
<b>463</b>	<b>Beiträge von Gemeinwesen und Dritten</b>						
4631	Beiträge von Kantonen und Konkordaten		26'361.10		26'200.00		20'378.30
4634	Beiträge von öffentlichen Unternehmungen		25'521.10		25'400.00		19'298.30
			840.00		800.00		1'080.00
<b>469</b>	<b>Verschiedener Transferertrag</b>						
4699	Rückverteilungen		433.60		250.00		420.15
			433.60		250.00		420.15
<b>47</b>	<b>Durchlaufende Beiträge</b>						
							1'387.00
<b>470</b>	<b>Durchlaufende Beiträge</b>						
4707	Durchlaufende Beiträge von privaten Haushalten						1'387.00
							1'387.00
<b>48</b>	<b>Ausserordentlicher Ertrag</b>						
			10'936.30		15'500.00		11'499.00

## Erfolgsrechnung nach Sachgruppen 2019

Einwohnergemeinde Wengi HRM2

Konto	Erfolgsrechnung Sachgruppengliederung ER	Rechnung 2019		Budget 2019		Rechnung 2018	
		Aufwand	Ertrag	Aufwand	Ertrag	Aufwand	Ertrag
489	<b>Entnahmen aus dem Eigenkapital</b>						
4893	Entnahmen aus Vorfinanzierungen des EK		10'936.30		15'500.00		11'499.00
4896	Entnahmen aus Neubewertungsreserven		10'936.30		15'500.00		11'001.00 498.00
49	<b>Interne Verrechnungen</b>		84'995.60		94'100.00		81'731.65
491	<b>Dienstleistungen</b>		76'171.55		80'300.00		74'750.90
4910	Interne Verrechnung von Dienstleistungen		76'171.55		80'300.00		74'750.90
492	<b>Pacht, Mieten, Benützungskosten</b>		6'381.75		8'900.00		2'133.65
4920	Interne Verrechnung von Pacht, Mieten, Benützungskosten		6'381.75		8'900.00		2'133.65
494	<b>Kalk. Zinsen und Finanzaufwand</b>		2'442.30		4'900.00		4'847.10
4940	Interne Verrechnung von kalk. Zinsen und Finanzaufwand		2'442.30		4'900.00		4'847.10
9	<b>Abschlusskonten</b>		11'013.35		6'750.00		83'304.30
	Netto 31.12.						
	Netto 31.12.	82'847.25		126'000.00		259'075.80	175'771.50
90	<b>Abschluss Erfolgsrechnung</b>		93'860.60		132'750.00		83'304.30
		11'013.35		6'750.00		259'075.80	
900	<b>Abschluss Allgemeiner Haushalt</b>		93'860.60		116'900.00		83'304.30
9000	Ertragsüberschuss					247'323.45	
9001	Aufwandüberschuss					247'323.45	
901	<b>Abschluss Fonds im EK, Ertragsüberschuss</b>		93'860.60		15'850.00		83'304.30
9010	Abschluss Spezialfinanzierungen und Fonds im EK, Ertragsüberschuss		11'013.35		6'750.00		11'752.35
9011	Abschluss Spezialfinanzierungen und Fonds im EK, Aufwandüberschuss		93'860.60		15'850.00		11'752.35

# Investitionsrechnung 2019

Einwohnergemeinde Wengi HRM2

Konto	Investitionsrechnung Funktionale Gliederung IR	Rechnung 2019		Budget 2019		Rechnung 2018	
		Ausgaben	Einnahmen	Ausgaben	Einnahmen	Ausgaben	Einnahmen
0	<b>Allgemeine Verwaltung</b> Netto 31.12.	98'315.70	98'315.70	220'000.00	220'000.00		
02	<b>Allgemeine Dienste</b>	98'315.70		220'000.00			
029	<b>Verwaltungliegenschaften</b>	98'315.70		220'000.00			
0290	<b>Verwaltungliegenschaften</b>	98'315.70		220'000.00			
0290.5040.01	Vereinslokal/Feuerwehrmagazin, Sanierung	68'663.15		150'000.00			
0290.5040.02	Gemeindehaus, Sanierung	29'652.55		70'000.00			
2	<b>Bildung</b> Netto 31.12.			25'000.00	25'000.00		
21	<b>Obligatorische Schule</b>			25'000.00			
217	<b>Schulliegenschaften</b>			25'000.00			
2170	<b>Schulliegenschaften</b>			25'000.00			
2170.5040.02	Schulhaus Reuental, Ersatz Heizung			25'000.00			
6	<b>Verkehr und Nachrichtenübermittlung</b> Netto 31.12.	949.80	949.80	15'000.00	15'000.00	34'538.20	34'538.20
61	<b>Strassenverkehr</b>	949.80		15'000.00		34'538.20	
615	<b>Gemeindestrassen</b>	949.80		15'000.00		34'538.20	
6150	<b>Gemeindestrassen</b>	949.80		15'000.00		34'538.20	
6150.5010.05	Brücke Brüggmatt, Ersatz	949.80				14'053.50	
6150.5010.06	Öffentliche Beleuchtung, Umrüstung Strassenbeleuchtung auf LED					20'484.70	
6150.5010.09	Öffentliche Beleuchtung, Umrüstung Strassenbeleuchtung auf LED			15'000.00			
7	<b>Umweltschutz und Raumordnung</b> Netto 31.12.	19'032.05	8'204.05	72'000.00	72'000.00	125'554.50	94'826.75
73	<b>Abfall</b>		10'828.00	50'000.00			30'727.75
730	<b>Abfall</b>			50'000.00			

## Investitionsrechnung 2019

Konto	Investitionsrechnung Funktionale Gliederung IR	Rechnung 2019		Budget 2019		Rechnung 2018	
		Ausgaben	Einnahmen	Ausgaben	Einnahmen	Ausgaben	Einnahmen
7301 7301.5040.01	Abfall [Gemeindebetrieb] Abfallsammelstelle			50'000.00 50'000.00		93'244.65	94'826.75
74	Verbauungen					93'244.65	94'826.75
741	Gewässerverbauungen					93'244.65	94'826.75
7410 7410.5020.02	Gewässerverbauungen Spittelgraben, Ausbau und Renaturierung					63'383.00	
7410.5020.03	Spittelgraben, Unterhalt					29'861.65	
7410.6310.01	Kantonsbeiträge						108'109.80
7410.6360.01	Investitionsbeiträge von privaten Organisationen ohne Erwerbszweck						-13'283.05
79	Raumordnung	19'032.05	8'204.05	22'000.00		32'309.85	
790	Raumordnung	19'032.05	8'204.05	22'000.00		32'309.85	
7900 7900.5290.02	Raumordnung allgemein Ortsplanung	19'032.05	8'204.05	22'000.00		32'309.85	
7900.6310.01	Kantonsbeiträge	19'032.05	8'204.05	22'000.00		32'309.85	
9	Finanzen und Steuern Netto 31.12.	8'204.05 110'093.50	118'297.55	332'000.00		94'826.75 65'265.95	160'092.70
99	Nicht aufgeteilte Posten	8'204.05	118'297.55	332'000.00		94'826.75	160'092.70
999	Abschluss	8'204.05	118'297.55	332'000.00		94'826.75	160'092.70
9990 9990.5900.01	Abschluss Passivierete Einnahmen	8'204.05	118'297.55	332'000.00		94'826.75	160'092.70
9990.6900.01	Aktivierete Ausgaben	8'204.05	118'297.55	332'000.00		94'826.75	160'092.70
	Total	126'501.60	126'501.60	332'000.00		254'919.45	254'919.45
	Gesamttotal	126'501.60	126'501.60	332'000.00		254'919.45	254'919.45

# Investitionsrechnung nach Sachgruppen 2018

Einwohnergemeinde Wengi HRM2

Konto	Investitionsrechnung Sachgruppengliederung IR	Rechnung 2019		Budget 2019		Rechnung 2018	
		Ausgaben	Einnahmen	Ausgaben	Einnahmen		
	Total	126'501.60	126'501.60	332'000.00	332'000.00	254'919.45	254'919.45
5	Investitionsausgaben Netto 31.12.	126'501.60	126'501.60	332'000.00	332'000.00	254'919.45	254'919.45
50	Sachanlagen	99'265.50		310'000.00		127'782.85	
501	Strassen / Verkehrswege	949.80		15'000.00		34'538.20	
5010	Strassen / Verkehrswege	949.80		15'000.00		34'538.20	
502	Wasserbau						
5020	Wasserbau						
504	Hochbauten	98'315.70		295'000.00			
5040	Hochbauten	98'315.70		295'000.00			
52	Immaterielle Anlagen	19'032.05		22'000.00		32'309.85	
529	Übrige immaterielle Anlagen	19'032.05		22'000.00		32'309.85	
5290	Übrige immaterielle Anlagen	19'032.05		22'000.00		32'309.85	
59	Übertrag an Bilanz	8'204.05				94'826.75	
590	Passivierungen	8'204.05				94'826.75	
5900	Passivierte Einnahmen	8'204.05				94'826.75	
6	Investitionseinnahmen Netto 31.12.		126'501.60		332'000.00		254'919.45
63	Investitionsbeiträge für eigene Rechnung						
631	Kantone und Konkordate		8'204.05				94'826.75
6310	Investitionsbeiträge von Kantonen und Konkordaten		8'204.05				108'109.80
636	Private Organisationen ohne Erwerbszweck						108'109.80
6360	Investitionsbeiträge von privaten Organisationen ohne Erwerbszweck						-13'283.05
69	Übertrag an Bilanz		118'297.55		332'000.00		160'092.70
690	Aktivierungen		118'297.55		332'000.00		160'092.70
6900	Aktivierete Ausgaben		118'297.55		332'000.00		160'092.70